REKLAMA

www.autoczesci-korkuc.pl
KORKUĆ
CZĘŚCI UŻYWANE - KASACJA POJAZDÓW
KUPIMY KAŻDE AUTO
tel. /89/ 511-91-00
ul. Olsztyńska 14D, DYWITY k/Olsztyna

OLSZTYN • BARCZEWO • BARTOSZYCE • BISKUPIEC • DOBRE MIASTO • DYWITY • ELBLĄG • GIETRZWAŁD • GÓROWO IŁAWECKIE • JEZIORANY • JONKOWO • KOLNO • LIDZBARK WARMIŃSKI • OLSZTYNEK • OSTRÓDA • PURDA • STAWIGUDA • ŚWIĄTKI

Wiadomości Gazeta Warmińska

NR 137 • ROK VI • 28.11-11.12.2018 • NAKŁAD 20 000 EGZEMPLARZY • ISSN 2353-9046 • e-mail: redakcja@gwarminska.pl

www.gwarminska.pl bezpłatny dwutygodnik

strona 3

Pierwsza sesja Sejmiku Województwa Warmińsko-Mazurskiego

Start kadencji

Dobra wiadomość dla pracujących emerytów i rencistów

strona 2

Samorządowcy na starcie

strona 3

Nie planuję przeprowadzać rewolucji

strona 7

REKLAMA

KRONIKA POLICYJNA

ELBLĄG: ZATRZYMALI 27-LATKA PODEJRZANEGO O PODPALENIE SAMOCHODÓW

Spalone bmw oraz nadpalony ford fiesta - to efekt działania 27-latka, który w trakcie powrotu do domu … podpalał zaparkowane samochody. Mężczyzna zabierał z nich emblematy i tablice rejestracyjne. Po kilkunastu minutach od pierwszego zgłoszenia mężczyzna został zatrzymany. Miał przy sobie komplet tablic rejestracyjnych z podpalonych pojazdów.

Była godzina 6.30 w niedzielę rano, gdy policjanci pojechali na interwencję na ul. 12 Lutego. Tam miało palić się bmw. Na miejscu okazało się, że auto jest w trakcie gaszenia przez straż pożarną. W tym samym czasie wpłynęło zgłoszenie o innym palącym się aucie przy ul. Królewieckiej. Oba samochody nie miały tablic rejestracyjnych.

Policjanci pojechali na ul. Królewiecką i tam okazało się, że była to próba podpalenia zaparkowanego forda fiesty. Ulicę dalej został zatrzymany mężczyzna, który włamał się do osobowego audi, wybijając szybę przy pomocy kostki brukowej. Policjanci zatrzymali 27-latka. Mężczyzna miał przy sobie tablice rejestracyjne od palących się wcześniej pojazdów, miał także emblematy zdjęte z podpalonego bmw przy ul. 12 Lutego.

27-latek był pobudzony i nie potrafił w logiczny sposób wytłumaczyć, co robi w nieswoim aucie i dlaczego ma przy sobie tablice rejestracyjne. Został zatrzymany w policyjnym areszcie.

Za zniszczenie mienia zgodnie z Kodeksem Karnym może grozić kara do 5 lat pozbawienia wolności.

kn/in

Warmińska
Wiadomości Gazeta

WYDAWCA:
Agencja Wydawniczo-Reklamowa MultiMedia

ADRES REDAKCJI:
redakcja@gwarminska.pl, tel 533 074 600

REDAKTOR NACZELNY:
Dariusz Gołębiowski

REDAKCJA W ELBLĄGU:
Bartosz Radomski, tel. 534 868 377

DZIAŁ REKLAMY I MARKETINGU
tel. 739 074 698

REDAGUJE:
Zespół dziennikarski

GRAFIKA I DTP
Dariusz Dalaszyński

DRUK:
POLSKA PRESS Sp. z o.o. Drukarnia w Bydgoszczy
ul. Grunwaldzka 229, 85-438 Bydgoszcz

Redakcja nie ponosi odpowiedzialności za treść zamieszczanych reklam i ogłoszeń oraz zastrzega sobie prawo do skracania nadesłanych tekstów

Dobra wiadomość dla pracujących emerytów i rencistów – od 1 grudnia będą mogli więcej dorobić

Co trzy miesiące zmieniają się kwoty, do których mogą dorobić emeryci i renciści. Od grudnia, w porównaniu z kwotami obowiązującymi od 1 lipca do 30 listopada, pracujący emeryt i rencista będzie mógł dorobić więcej. Zakład Ubezpieczeń Społecznych co kwartał ogłasza kwoty przychodów dla pracujących emerytów i rencistów. Nowe progi, które wejdą w życie od 1 grudnia, będą obowiązywać przez kolejne 3 miesiące, czyli do 28 lutego 2019r. Należy pilnować tych kwot, aby nie stracić prawa do pobieranego świadczenia. Dotyczy to osób, które nie ukończyły powszechnego wieku emerytalnego. W zależności od wysokości zarobków, emerytury lub renty mogą być odpowiednio pomniejszone lub nawet zawieszone.

Na to, czy zawiesimy lub zmniejszymy Twoje świadczenie, ma wpływ przychód ze stosunku pracy, umowy zlecenia, umowy agencyjnej, od której są odprowadzane obowiązkowe składki na ubezpieczenia społeczne.

Należy powiadomić ZUS o wysokości osiąganego przychodu jeśli przekroczymy limity. Jeżeli z zawiadomienia o wysokości przychodu, jaki zamierzamy osiągnąć, wynika, że:

- nie przekroczymy 3 206,20 zł miesięcznie– świadczenie będzie wypłacane w pełnej wysokości,
- przekroczenie 3 206,20 zł, ale nie więcej niż z 5954,30 zł powoduje zmniejszenie wypłacanego świadczenia,
- przekroczenie 5954,30 zł,- zawiesimy wypłatę świadczenia.

Od 1 grudnia wzrasta również kwota przychodu, jaką mogą uzyskać osoby pobierające rentę socjalną. Będzie to kwota 3 206,20 zł. Zawieszeniu ani zmniejszeniu bez względu na wysokość osiąganego przychodu nie podlegają emerytury osób, które osiągnęły powszechny wiek emerytalny ustalany indywidualnie w zależności od płci. Nie dotyczy to jednak tych osób, których emerytura została zawieszona w związku z kontynuowaniem zatrudnienia w ramach stosunku pracy, podjętego przed jej nabyciem.

Warto wiedzieć, że ZUS nie zmniejsza ani nie zawiesza świadczenia w razie osiągania przychodu w przypadku prawa do emerytury częściowej. Pełna wysokość gwarantowana jest również w przypadku renty inwalidy wojennego, z tytułu pobytu w obozie i w miejscach odosobnienia lub renty rodzinnej po tych inwalidach, jak również rent inwalidy wojskowego w związku ze służbą wojskową lub renty rodzinnej po żołnierzu, którego śmierć ma związek ze służbą wojskową.

Źródło: ZUS
woj. warmińsko-mazurskiego

Nowy prorektor UWM

Nowym prorektorem do spraw kadr Uniwersytetu Warmińsko-Mazurskiego został dr hab. Sławomir Przybyliński, prof. UWM, dotychczasowy dziekan Wydziału Nauk Społecznych.

Wybory nowego prorektora UWM ds. kadr odbyły się 23 listopada, jeszcze według starych przepisów. Na to stanowisko prof. Ryszard Górecki, rektor UWM, zaproponował dr. hab. Sławomira Przybylińskiego, obecnego dziekana Wydziału Nauk Społecznych. Dlaczego akurat jego? – *To młody, zdolny i pracowity naukowiec, przedstawiciel obszaru nauk społecznych, na czym mi szczególnie zależy. Pragnę bowiem, aby obszar społeczny i humanistyczny był reprezentowany w kolegium rektorskim. Sprawdził się jako dziekan Wydziału Nauk Społecznych i jestem przekonany, że sprawdzi się także jako prorektor ds. kadr. W dotychczasowej działalności pokazał, że potrafi pracować na rzecz nie tylko wydziału, ale i całego Uniwersytetu. Sądzę, że jako pedagog będzie umiał dobrze współpracować z kolegium rektorskim oraz wszystkimi pracownikami naszej uczelni* – uzasadnia rektor.

W wyborach uczestniczyło 98 elektorów. Za prof. Przybylińskim głosy oddało 88 osób, 4 były przeciwne, 5 się wstrzymało. Jeden głos był nieważny. Wybór nowego prorektora uprawomocni się po tygodniu.

Prof. Przybyliński podziękował za zaufanie i wybór, który uznał za wyróżnienie i zaszczyt nie tylko dla siebie, ale całego wydziału.

– *Będzie to dla mnie także wyzwanie do dalszej pracy na rzecz naszej społeczności. Czeka nas niełatwy czas w związku z nową ustawą o szkolnictwie wyższym. Zdaję sobie sprawę z tego, że za każdym człowiekiem idzie jego historia. Wiem, że życie nie jest czarno-białe. Dlatego będę każdego człowieka traktować podmiotowo. Niech na nasze kontakty wpływa to, co na łączy, a nie to, co dzieli* – podkreślił na zakończenie swego krótkiego wystąpienia.

Prof. Przybyliński będzie pełnić funkcję prorektora do końca września 2019 r., tj. do zakończenia obecnej kadencji władz UWM.

Prof. Sławomir Przybyliński ma 41 lat. Od 2016 r. jest dziekanem WNS i kierownikiem Katedry Pedagogiki Specjalnej. Pracę doktorską obronił w 2004 r., habilitacyjną w 2013 r. Jest członkiem zespołu ds. wzorców prokształcenia na kierunkach pedagogicznych oraz kierunkach ze specjalnością nauczycielską Polskiej Komisji Akredytacyjnej oraz jej ekspertem w zespole akredytującym m.in. kierunki pedagogika i pedagogika specjalna. Jego zainteresowania badawcze oscylują wokół problematyki penitencjarnej, kary pozbawienia wolności, obszaru przestępczości oraz zagadnień resocjalizacyjnych. Jest redaktorem, bądź współredaktorem 8 monografii i ok. 50 publikacji w książkach zbiorowych i czasopismach naukowych. Wydał 3 autorskie monografie.

mag

Dr hab. Sławomir Przybyliński, prof. UWM został wybrany nowym prorektorem ds. kadr

LIDZBARK WARM.: PIJANY 14-LATEK WIÓZŁ PIJANYCH KOLEGÓW I PRÓBOWAŁ UCIEKAĆ PRZED POLICJANTAMI

14-latek, który „pożyczył" daewoo tico od rodziców postanowił wybrać się na przejażdżkę wraz z nieletnimi kolegami. Kiedy policjanci chcieli zatrzymać pojazd do kontroli, nastolatek podjął próbę ucieczki, która zakończyła się przewróceniem pojazdu. Jak się okazało, siedzący za kierownicą 14 -latek i jego koledzy byli pijani. Wszyscy mieli po około 1,5 promila alkoholu w organizmie.

Dziś przed godziną 1.00 w nocy policyjny patrol zauważył wyjeżdżający z myjni samochodowej pojazd marki Daewoo Tico. Policjanci postanowili zatrzymać pojazd do kontroli drogowej używając sygnałów świetlnych i dźwiękowych. Kierujący jednak zignorował sygnały dawane przez policjantów i zaczął uciekać. Po chwili z głównej drogi auto skręciło w kolejowy nasyp, gdzie kierujący stracił panowanie nad pojazdem, wpadł w poślizg i przewrócił pojazd na prawy bok. Dalej uczestnicy tego zdarzenia kontynuowali ucieczkę pieszo. Po chwili policjanci ujęli dwóch pasażerów 14 i 16-latka. Mundurowi dotarli też do kierującego autem 14-latka. Chłopak przyznał się do kierowania pojazdem. Twierdził, że auto „pożyczył" od rodziców.

Przeprowadzone badanie stanu trzeźwości wykazało, że nastolatkowie byli pijani. W ich organizmach znajdowało się po około 1,5 promila alkoholu.

Po wykonaniu czynności nieletni zostali przekazani pod opiekę rodzicom. Za swoje nieodpowiedzialne zachowanie nastolatkowie odpowiedzą przed sądem. Dodatkowo policjanci będą również wyjaśniać, skąd mieli alkohol.

mk/in

Korupcja polityczna?

Od kilku dni jednym z tematów politycznych debat jest wolta radnego Wojciecha Kałuży, dzięki której Prawo i Sprawiedliwość przejęło władzę na Śląsku. Do sejmiku województwa dostał się z rekomendacji Nowoczesnej z pierwszego miejsca listy Koalicji Obywatelskiej, a „w nagrodę" za zmianę barw klubowych PiS dał mu funkcję wicemarszałka.

Jak napisał jeden z publicystów: „Wszyscy już chyba zdążyli się na czyn Kałuży oburzyć, niejednokrotnie w mało parlamentarnym języku. Oburzenie jest zrozumiałe". Na Śląsku radny-wicemarszałek stał się symbolem tego, co w polityce dyskredytujące – politycznej korupcji. Jakie były motywacje radnego trudno ustalić, jednak z pewnością nie wszyscy są na jego czyn oburzeni. Na pewno cieszy się PiS, który zdobył w ten sposób samodzielną większość w tym sejmiku i to, jak powiedział jeden z polityków tej partii, „za niewielką cenę" fotela wicemarszałka (wraz ze stosownym uposażeniem).

Dyskusyjna jest również kwestia „politycznej korupcji", której tak niedaleko przecież do „politycznego pragmatyzmu".

Trzeba bowiem pamiętać, że polityka to władza, a władza jest po to, żeby rządzić. I jakkolwiek cynicznie to nie zabrzmi, w walce o władzę „cel uświęca środki" (o ile „nie uświniają one celu" – jak mówił prof. Tadeusz Kotarbiński). I nie ma tu miejsca na kwestie etyczne.

Decyzja p. Kałuży nie jest pierwszą taką w historii polityki i z pewnością nie ostatnią, bowiem jak pisał Karol Marks – „To byt określa świadomość", a jak mówił „klasyk" polskiej sceny politycznej Lech Wałęsa – „Tylko krowa nie zmienia poglądów". Pokazuje także kilka innych uniwersalnych „zasad polityki". Przede wszystkim to, że każdego da się kupić. Już w IV wieku p.n.e. król Filip Macedoński stwierdził: „Żadne miasto nie jest niezdobyte, jeżeli ma jakąś boczną furtkę dość szeroką, żeby przepuścić osła obładowanego złotem". Także i to, że „Władza najlepiej sprawdza charakter człowieka" – jak pisał Arystoteles.

Warto też przypomnieć „oburzonym", że w systemach demokratycznych mandat posła/radnego jest tzw. mandatem wolnym, co oznacza, że reprezentuje on „cały zbiorowy podmiot suwerenności" i nie jest związany żadnymi opiniami, czy poglądami swoich wyborców – zgodnie z art. 104. Konstytucji: „Posłowie są przedstawicielami Narodu. Nie wiążą ich instrukcje wyborców". Dlatego „korupcja polityczna" nie jest też przestępstwem w rozumieniu kodeksu karnego, którego art. 229. § 1. stanowi: „Kto udziela albo obiecuje udzielić korzyści majątkowej lub osobistej osobie pełniącej funkcję publiczną w związku z pełnieniem tej funkcji, podlega karze pozbawienia wolności…".

Politycy mogą więc dowolnie i praktycznie bezkarnie zmieniać „barwy klubowe", mniej lub bardziej przekonująco tłumacząc swoje decyzje tak, jak na przykład wicemarszałek W. Kałuża – „Moją partią jest Śląsk. Wyborcy oczekują skuteczności, stąd moja decyzja o wsparciu dobrego programu, dobrych rozwiązań dla Śląska". To czy 25 tysięcy jego wyborców kupiło tę motywację przekonamy się za pięć lat, przy okazji kolejnych wyborów. Bo demokracja na całym świecie nie zalazła jeszcze skuteczniejszego niż karta do głosowania sposobu oceny działań polityków przez wyborców.

Na ewentualnym oburzeniu części mieszkańców Śląska sprawa „wolty Kałuży" powinna się więc zakończyć. Na zmianę jego poglądów, a tym samym układu politycznego w śląskim sejmiku, jego byli i obecni partyjni koledzy raczej nie mają już co liczyć, bo podobnie jak Juliusz Cezar przekroczył on swój polityczny Rubikon – „rzekę bez powrotu". A ten rzymski wódz i polityk powiedział kiedyś: „Zdradę kocham, zdrajców nienawidzę".

dr Wojciech K. Szalkiewicz

Samorządowcy na starcie

Rozpoczęła się nowa kadencja organów samorządowych. Poznaliśmy nowych starostów oraz przewodniczących rad gmin i powiatów.

Od lewej: wiceprzewodniczący Rady Powiatu w Olsztynie Grzegorz Drozdowski, radny senior Jerzy Tytz, wiceprzewodniczący Rady Powiatu w Olsztynie Bogusław Kuźniewski

W powiecie olsztyńskim na nowego starostę wybrany został **Andrzej Abako**. Za jego kandydaturą zagłosowało 22 radnych, a 3 było przeciw. Wicestarostą została wybrana **Joanna Michalska**. Nie zmieni się natomiast przewodniczący Rady Powiatu w Olsztynie. Radni zdecydowali, że to stanowisko dalej będzie sprawował **Jerzy Laskowski**. Wiceprzewodniczącymi zostali **Grzegorz Drozdowski** i **Bogumił Kuźniewski**. W powiecie olsztyńskim w tej kadencji będzie koalicja pomiędzy Naszym Powiatem a Koalicją Obywatelską.
W powiecie ostródzkim nie doszło do zmiany na stanowisku starosty, którym pozostaje **Andrzej Wiczkowski**, natomiast na wicestarostę wybrano **Jana Kacprzyka**. Przewodniczącą Rady Miasta będzie **Beata Mazur**, a wiceprzewodniczącymi zostali **Ewa Szczurowska** i **Waldemar Gazda**.
Spore zmiany natomiast nastały w powiecie bartoszyckim. Nowym starostą został wybrany **Jan Zbigniew Nadolny**, który należy do Prawa i Sprawiedliwości, natomiast wicestarostą będzie **Władysław Bogdanowicz**, który podczas poprzedniej kadencji był przewodniczącym rady powiatu. Przewodniczącym rady nowej kadencji wybrano **Lecha Darskiego**. Funkcje wiceprzewodniczących pełnić będą **Krzysztof Łuszczyk** oraz **Ireneusz Rogowski**. W Radzie Powiatu w Bartoszycach PiS ma sześciu radnych, a PO siedmiu. Radni Prawa i Sprawiedliwości musieli dojść do porozumienia z członkami KWW Samorządność Plus.
W powiecie elbląskim nie będzie zmiany na stanowisku starosty. Ponownie starostą elbląskim został **Maciej Romanowski**. Wicestarostą został **Ryszard Zając**, były dyrektor Zarządu Dróg Powiatowych. Przewodniczącą Rady Powiatu Elbląskiego została wybrana **Genowefa Kwoczek**, była wójt gminy Elbląg, natomiast wiceprzewodniczącymi rady zostali **Marek Zamojcin** (PSL) i **Krzysztof Gago** (PiS). W radzie powiatu elbląskiego nie ma żadnej koalicji. Cała rada ma pracować wspólnie i razem podejmować decyzje.
W powiecie lidzbarskim ponownie na starostę został wybrany **Jan Harhaj**. Jest on na tym stanowisku od 2010 roku. Przewodniczącą rady powiatu wybrano natomiast **Ewę Giedryś**, wiceprzewodniczącymi zaś **Leszka Sierptuowicza** i **Artura Poddubiuk**.

W miastach również zmiany

W Olsztynie nowym przewodniczącym Rady Miasta został **Robert Szewczyk**, który jest przedstawicielem Koalicji Obywatelskiej, która ma zdecydowaną większość podczas tej kadencji. Wybrano również trzech wiceprzewodniczących. Radni jednogłośnie wybrali **Jarosława Babalskiego** z Prawa i Sprawiedliwości, **Nelly Elżbietę Antosz** z Klubu Radnych Demokratyczny Olsztyn, a także **Zbigniewa Dąbkowskiego** z Klubu Radnych Ponad Podziałami. Nie powinno dojść do zmian koalicyjnych, a przypomnijmy, że podczas poprzedniej kadencji była koalicja pomiędzy Klubem Radnych Ponad Podziałami i Platformą Obywatelską.
W Elblągu nowym przewodniczącym rady miasta został rekomendowany przez Koalicję Obywatelską, **Antoni Czyżyk**. Wiceprzewodniczącymi rady miejskiej wybrani zostali **Marek Burkhardt** (KWW Witolda Wróblewskiego) i **Michał Missan** (Koalicja Obywatelska). Tutaj podczas nowej kadencji będziemy świadkami koalicji pomiędzy komitetem Witolda Wróblewskiego i Koalicją Obywatelską.
W Braniewie **Tadeusz Barycki** został przewodniczącym rady miasta. Wiceprzewodniczącymi zostali **Wojciech Wakieć** i **Leszek Dubicki**. Za kandydaturą Tadeusza Baryckiego na przewodniczącego rady głosowało 14 radnych. Jeden wstrzymał się od głosu. Na stanowisko wiceprzewodniczących wskazano Wojciecha Wakiecia (11 za, 4 radnych wstrzymało się od głosu) i Leszka Dubickiego (10 za, 3 przeciw, 2 radnych wstrzymało się od głosu).
W Ostródzie w wyniku głosowania na przewodniczącego Rady Miejskiej w kadencji 2018 – 2023 wybrany został **Jacek Dudzin**, wiceprzewodniczącymi zostali **Tadeusz Bera** i **Mirosław Godlewski**. Burmistrz Zbigniew Michalak potwierdził deklarację dotyczącą stanowiska zastępcy burmistrza. Stanowisko obejmie **Agnieszka Majewska-Pawełko**.
W Bartoszycach nową przewodniczącą Rady Miasta została **Wioletta Machniewska**. Podczas sesji radny **Wojciech Prokocki**, złożył wniosek, aby podczas tej kadencji w Radzie Miasta Bartoszyce było trzech wiceprzewodniczących, ponieważ dzięki temu każdy klub miałby swoją osobę w prezydium rady. Radni przychylili się do tego wniosku i na wiceprzewodniczących wybrano **Leonarda Boiwko**, **Katarzynę Basak** oraz **Janusza Pasjaka**.
W Lidzbarku Warmińskim Przewodniczącą rady miasta została jednogłośnie **Dorota Michalak**, która zastąpiła **Andrzeja Kędzierskiego**. Wiceprzewodniczącymi zostali **Andrzej Kabała** i **Adam Brodowski**. Przypomnijmy, że w Lidzbarku Warmińskim wybory na burmistrza wygrał **Jacek Wiśniowski**, który również wprowadził do Rady Miasta aż dziesięciu radnych, a w całej radzie zasiada 15 radnych.
W Dobrym Mieście przewodniczącym rady został **Ryszard Łańko**, a wiceprzewodniczącymi wybrano **Katarzynę Włodarską** i **Joannę Wasilewską** z Komitetu Wyborczego Beaty Harań.
W Biskupcu nową przewodniczącą rady miasta została **Alina Radziszewska**, a wiceprzewodniczącymi będą **Marcin Matwiejec** i **Paweł Gacioch**. Warto dodać, że na 15 radnych zasiadających w radzie miasta, aż 12 pochodzi z Komitetu Wyborczego obecnego burmistrza Kamila Kozłowskiego.
W Olsztynku w głosowaniu tajnym na przewodniczącego rady miasta został wybrany Andrzej Wojda, który był również przewodniczącym podczas poprzedniej kadencji. W olsztyneckiej radzie miasta aż dziewięciu radnych jest z KWW Olsztynek – Gmina z Przyszłością, co oznacza, że mają oni zdecydowaną większość.
Przewodniczącą Rady Gminy Dywity została Agnieszka Sakowska-Hrywniak. W głosowaniu tajnym otrzymała ona 14 głosów "za" i jeden głos "przeciw".
W gminie Świątki również został wybrany nowy przewodniczący rady gminy. Został nim Franciszek Płotnikowski, który otrzymał 14 głosów poparcia. Wiceprzewodniczącym Rady Gminy Świątki został Arkadiusz Bieńkowski.
Nowym przewodniczącym Rady Gminy Stawiguda został natomiast Grzegorz Kołakowski, sołtys wsi Bartąg. Zastępcą przewodniczącego rady spośród dwóch kandydatów został wybrany większością głosów, radny z sołectwa Bartążek, Paweł Palczewski.
W gminie Purda radni wybrali przewodniczącego rady gminy, którym ponownie została Jolanta Wilga. Na wiceprzewodniczącego Rady Gminy Purda wybrano Bożenę Ślubowską. raf

Rosną ceny mieszkań w Olsztynie

Ceny mieszkań na terenie Olsztyna w przeciągu ostatniego roku wzrosły.

- Uwarunkowań wzrostu tych cen jest wiele. Olsztyn jest takim miastem, trochę nie pasującym do wzorca, ponieważ najczęściej ceny szybciej rosną w wielkich miastach, jak Warszawa czy Gdańsk, a były takie momenty kiedy ceny mieszkań w Olsztynie były porównywalne do cen w gorszych lokalizacjach w Gdańsku. To chyba wynika z tego, że Olsztyn jest miastem regionalnym i dookoła nie ma żadnego innego miejsca, które stałoby się docelowym miejscem dla migracji – powiedział **dr hab. inż. Radosław Wiśniewski z Katedry Gospodarki Nieruchomościami i Rozwoju Regionalnego UWM.**
Średnia cena za metr kwadratowy mieszkania w Olsztynie skoczyła w górę o 10 %. Teraz za metr kwadratowy w centrum, w nowo budowanych lokalach trzeba zapłacić 7 tysięcy złotych, natomiast w miejscach na obrzeżach Olsztyna cena ta przekracza 5 tysięcy. Są to ceny wyższe, niż te z jakimi mieliśmy do czynienia jeszcze rok temu.
- W Olsztynie mamy taką swoistą sytuację, że są dwa centra. Jedni deweloperzy są nastawieni na studentów, czyli na lokalizację blisko Uniwersytetu i te ceny są tam wysokie. No i w centrum jest wysoka cena, ponieważ mamy bardzo mało obszarów, na których budownictwo wielorodzinne może się lokalizować. Stąd ludzie szukają gorszych lokalizacji, ale za niższą cenę. Jeszcze rok temu takie mieszkanie na peryferiach Olsztyna można była kupić za 4.8 tysięcy za metr kwadratowy, a teraz te ceny są już wyższe i przekraczają nawet 5.5 tysiąca - mówił **dr hab. inż. Radosław Wiśniewski**.
Najciekawsze jest jednak to, że pomimo tych wysokich cen mieszkań na terenie Olsztyna, to chętnych nie brakuje. Często wręcz jest, taka rywalizacja z cyklu, kto pierwszy ten lepszy, a po nowo budowane mieszkania ustawiają się wręcz kolejki chętnych. Jak twierdzą eksperci, dalej jednak w Olsztynie na pierwszym miejscu, jeżeli chodzi o zakup mieszkania jest cena, a dopiero później lokalizacja.
Dr hab. inż. Radosław Wiśniewski sugeruje, że te wzrosty cen mogą się jeszcze przez jakiś czas utrzymać- *Jeżeli w tym roku są szczyty gospodarki, to jeszcze te ceny powinny przez jakiś czas rosnąć i to widać w danych. Jeżeli natomiast gospodarka spowolni, to wzrost cen również powinien się zatrzymać. Do naszego regionu napływają też środki unijne na infrastrukturę i ludzie, to przenoszą. Chodzi o to, że jest takie myślenie, że jeżeli tutaj jest budowana obwodnica, czy są robione inne prace, które mają poprawić infrastrukturę, to dzięki temu będziemy dobrym rynkiem.*
Warto także zaznaczyć, że w tej chwili mamy taki moment, że ci, którzy będą za chwilę odbierać mieszkania i kierować je na rynek do wynajmu, jeszcze będą mieli dosyć dobre warunki, natomiast już za rok, jeżeli trend gospodarczy się ustabilizuje, to te inwestycje nie będą już tak opłacalne. raf

Kolejny wielki budynek z mieszkaniami powstaje w centrum Olsztyna

Prezydent Elbląga Witold Wróblewski oraz radni złożyli ślubowanie podczas pierwszej sesji Rady Miasta

W czwartek, 22 listopada, odbyła się pierwsza sesja Rady Miejskiej w Elblągu, podczas której Prezydent razem z radnymi złożyli ślubowanie na 5-letnią kadencję. Wśród 25 radnych 9 objęło stanowisko radnego po raz pierwszy. Na radzie został również wybrany przewodniczący Rady oraz 2 z 3 zastępców (Radni PiS poprosili o pozostawienie wakatu na tym stanowisku do kolejnej sesji). Jak będzie wyglądała współpraca Koalicji Obywatelskiej oraz Prawa i Sprawiedliwości z Prezydentem?

Marek Burkhardt, Antoni Czyżyk, Michał Missan, radni Rady Miejskiej w Elblągu

W związku z tym, że nowy Przewodniczący Rady nie był jeszcze wybrany, zgodnie z prawem pierwszą sesję RM poprowadził najstarszy radny. W tej kadencji zaszczyt ten przypadł Mieczysławowi Szałachowskiemu z KWW Witolda Wróblewskiego. Niecodzienna rola przypadła również najmłodszym radnym rozpoczynającej się kadencji, Rafałowi Traksowi (PiS) oraz Robertowi Turlejowi, którzy z racji niedziałającego systemu do głosowania, byli odpowiedzialni za liczenie głosów. Tej dwójce oraz radnemu Krzysztofowi Konertowi (KWW Witolda Wróblewskiego) przypadła podczas sesji również funkcja przeprowadzenia tajnego głosowania i policzenia głosów przy wyborze przewodniczącego oraz wiceprzewodniczących rady.

Prezydent oraz radni złożyli ślubowanie. Dziewięciu radnych będzie sprawowało kadencję po raz pierwszy.

Pierwszym punktem sesji były zaprzysiężenia na radnych, które były przeżyciem zwłaszcza dla tych, którzy będą sprawować kadencję po raz pierwszy. Są nimi: Monika Dwojakowska , Marek Osik, Krzysztof Konert, Krystyna Urbaniak, Mieczysław Szałachowski (KWW Witolda Wróblewskiego); Marek Kamm, Cezary Balbuza, Bogusław Tołwiński (KW Koalicja Obywatelska); oraz Piotr Opaczewski (KW Prawo i Sprawiedliwość). Kolejną kadencję w Radzie Miasta zasiadać będą: Irena Sokołowska, Małgorzata Adamowicz, Wojciech Karpiński, Antoni Czyżyk, Michał Missan, Robert Turlej (KW Koalicja Obywatelska); Marek Burkhardt (KWW Witolda Wróblewskiego); Andrzej Tomczyński (KW SLD Lewica Razem); Paweł Fedorczyk, Jolanta Janowska, Paweł Kowszyński, Rafał Traks, Janusz Hajdukowski, Jolanta Lisewska, Marek Pruszak oraz Halina Sałata (KW Prawo i Sprawiedliwość)

W obecnej Radzie Miejskiej będzie rządziła koalicja Koalicji Obywatelskiej (9 mandatów), KWW Witolda Wróblewskiego (6 mandatów) i Sojuszu Lewicy Demokratycznej (1 mandat). Opozycję będzie stanowiło Prawo i Sprawiedliwość (9 mandatów). Przypomnijmy, że w poprzedniej kadencji PiS miał większość (13 radnych).

Kontrowersje związane z rezygnacją z mandatów

Zanim doszło do sesji Rady Miasta nie obyło się bez kontrowersji za sprawą rezygnacji z mandatów przez niektórych radnych. O ile nie może dziwić rezygnacja z mandatu przez Witolda Wróblewskiego, który pozostał Prezydentem Elbląga czy Janusza Nowaka (SLD) który w dalszym ciągu będzie jego zastępcą to duże kontrowersje wzbudziło nie przyjęcie mandatu między innymi przez dyrektorów elbląskich szkół Iwonę Mikulską, Edwarda Pietrulewicza, Agnieszką Jurewicz czy dyrektor departamentu edukacji Małgorzatę Sowicką (wszyscy KWW Witolda Wróblewskiego). Mandatu zrzekł się również Jacek Boruszka (Koalicja Obywatelska). Tak liczne rezygnacje spowodowały, że często w radzie miasta zamiast głośnych jedynek znalazły się osoby z dalszych miejsc na listach i z mniejszym wynoszącym nawet poniżej 200 głosów poparciem społecznym w wyborach.

Nowy przewodniczący Rady Miasta

Do tej pory stanowisko przewodniczącego RM obejmował Marek Pruszak (PiS). Nowi radni jednomyślnie zadecydowali, że w tej kadencji przewodniczącym będzie pełniący do tej pory funkcję radnego, dyrektor CSE Światowid – **Antoni Czyżyk.**

Wiceprzewodniczącymi RM zostali **Marek Burkhardt** (KWW Witolda Wróblewskiego) oraz **Michał Missan** (Koalicja Obywatelska). Trzeciego wiceprzewodniczącego zgłosi klub radnych PiS podczas następnej sesji.

Jak będzie wyglądała współpraca Koalicji Obywatelskiej z Prezydentem?

Wiceprzewodniczący RM, Michał Missan zapowiada ścisłą współpracę Koalicji Obywatelskiej z Prezydentem - *W rozpoczynającej się kadencji, na poziomie Rady Miejskiej, Klub Radnych Koalicji Obywatelskiej zawiera koalicję z Klubem Radnych Prezydenta.* Tworzymy w ten sposób stabilną większość w miejskim organie stanowiącym. Mamy nadzieję, że to pozwoli realizować zarówno program wyborczy Prezydenta, jak i ten, z którym my szliśmy do wyborów. Ja jako przewodniczący naszego Klubu Radnych będę zabiegał o taki właśnie przebieg zainaugurowanej 22 listopada kadencji.

Prawo i Sprawiedliwość w opozycji

Koalicja Prawa i Sprawiedliwości, mimo roli opozycji również jest nastawiona na współpracę. - *Najważniejsze jest dobro elblążan. Jak najmniej polityki, a jak najwięcej działania* - przekonywał podczas konferencji prasowej były przewodniczący Rady Miasta, **Marek Pruszak**. Radna **Jolanta Lisewska** zwróciła uwagę na poprawę płacy pracowników instytucji miejskich -*Będziemy się starać, by pracownicy pracowali za godne pieniądze -.Wiceprezes klubu PiS Marek Pruszak zapowiedział rozwój programu "Elblążanin+" - Będziemy chcieli inicjować i kontynuować programy prospołeczne, jak np. "E+". Mamy przygotowane następne punkty jak np. godne stypendia dla sportowców, żłobki, opieka senioralna, pomoc dla opiekunów osób niepełnosprawnych. Chcemy również wprowadzić stypendia dla uzdolnionej młodzieży 7 i 8 klas szkół podstawowych (...) chcielibyśmy również podtrzymać tradycję, jaką jest dedykowanie roku osobie, która szczególnie zasłużyła się dla Elbląga. Stawiamy również na strategię rozwoju portu elbląskiego (red. w związku z budową kanału przez Mierzeję). Będziemy zachęcać do powołania specjalnej komisji w tym zakresie.* Inne pomysły dotyczyły powołania odziału geriatrycznego w Szpitalu Miejskiem im.Jana Pawla II, czy też powiększenia ZOL-u. Od stycznia wchodzi nowe prawo, w związku z przekształceniem użytkowania wieczystego. W związku z tym Rada może wprowadzić bonifikaty dla elblążan. - *Będziemy starali się żeby bonifikaty były jak najwyższe, żeby ludzie mogli wykupić prawo własności* –mówił Marek Pruszak. Natomiast obecny szef klubu PiS, **Janusz Hajdukowski** zapowiedział współpracę opartą na zasadach. - *Będziemy opozycją, ale na pewno nie totalną. Będziemy działać na rzecz i dobro mieszkańców Elbląga. To jest nasza podstawowa domena.*

barest

W ministerstwie nie ma pieniędzy na przebudowę hali Urania

W ostatnim czasie obchodziliśmy 40. urodziny Hali Urania. Wszyscy w Olsztynie mają jednak nadzieję, że niedługo będziemy obchodzić urodziny przebudowanej już hali. Nie stanie się to jednak tak szybko, ponieważ obecnie ministerstwo nie dofinansuje przebudowy.

Tak ma wyglądać hala Urania po remoncie

Hala Urania to obiekt, który powstał 40 lat temu i nie ma co się oszukiwać, że wymaga gruntownej renowacji. Na hali rozgrywane są mecze Plus Ligi siatkarskiej, pierwszej ligi piłki ręcznej, drugiej ligi siatkarskiej kobiet, a także organizowane są różnego rodzaju eventy. Prawda jest jednak taka, że podczas mroźnej zimy zdarza się, że w hali jest po prostu zimno. Przy kwadratach dla rezerwowych zawodników, poustawiane są grzejniki, które mają trochę ich ogrzać. Jest to jednak rozwiązanie, które na dłuższą metę nie może mieć racji bytu.

Podczas deszczu zdarzało się, że w hali po prostu przeciekał dach. Mecze Plus Ligi są transmitowane przez ogólnopolską stację Polsat Sport, docierają do sporej liczby osób, dlatego warto byłoby zrobić wszystko, żeby hala prezentowała się lepiej, ponieważ dzięki temu Olsztyn może się promować, a promocja przez sport jest naprawdę bardzo potrzebna. Z drugiej strony zawodnicy, którzy rywalizują o największe laury w czołowej lidze świata, zasługują na godne warunki do treningu czy rozgrywania spotkań.

Projekt nowej hali wybrano w marcu 2016 roku. Ma ona mieć 3300 miejsc, do tego powstać ma także sala treningowa z trybunami na około 500 osób, sala ta ma być przystosowana dla wielu dyscyplin. Na hali ma być również strefa VIP, sala konferencyjna, a także w pełni profesjonalne zaplecze dla zawodników i personelu. Koszt tej inwestycji ma wynieść około 40 milionów złotych.

Urania miała być przebudowana do 2020 roku, ale raczej nie uda się tego wykonać, ponieważ brakuje środków. Otrzymaliśmy z Urzędu Miasta w Olsztynie informację, że Ministerstwo Sportu odmówiło dofinansowania przebudowy Hali Urania.

- *Środki pozostające w gestii Ministra Sportu i Turystyki są niewspółmiernie małe w stosunku do ogromnej skali potrzeb inwestycyjnych zgłaszanych przez wnioskodawców z całego kraju. Oznacza to, że konieczne było określenie priorytetów przy wyborze przedsięwzięć i przeznaczenie wsparcia finansowego na najpilniejsze potrzeby infrastrukturalne. Pomimo nieuwzględnienia inwestycji pn. „Przebudowa i rozbudowa hali widowisko-sportowej Urania w Olsztynie", nic nie stroi na przeszkodzie ponownego wniesienia zgłoszenia do kolejnej edycji Programu na rok 2019* – tak w uzasadnieniu decyzji napisała **Dyrektor Ministerstwa Sportu i Turystyki Honorata Krysiewicz**.

Prawda jest taka, że bez pieniędzy z ministerstwa o przebudowę hali będzie bardzo trudno. W budżecie miasta są zabezpieczone środki, są także środki z Urzędu Marszałkowskiego, ale pieniędzy jeszcze brakuje. Wszystko wskazuje na to, że szybko w Olsztynie nowej hali się nie doczekamy.

raf

Nowe władze Powiatu Olsztyńskiego

Rada Powiatu w Olsztynie VI kadencja

Nowy układ sił politycznych po ostatnich wyborach skutkował zmianą władz w powiecie olsztyńskim. Starosta olsztyńskim został Andrzej Abako, wicestarostą Joanna Michalska, a przewodniczącym Rady Powiatu w Olsztynie Jerzy Laskowski.

Pierwsza sesja VI kadencji Rady Powiatu w Olsztynie odbyła się 21 listopada. 25 radnych z rąk Przewodniczącego Powiatowego Komisarza Wyborczego otrzymało zaświadczenie o wyborze na radnego, po czym złożyło ślubowanie. Zgodnie z porządkiem obrad wybrani zostali przewodniczący oraz wiceprzewodniczący Rady Powiatu. Pracą radnych pokierują: **Jerzy Laskowski**, który uzyskał 24 głosy „za", przy 1 „przeciw". Nowy przewodniczący pełnił tę samą funkcję przez ostatnie dwa lata poprzedniej kadencji Rady. Wiceprzewodniczącymi zostali **Grzegorz Drozdowski** (23 głosy „za", 2 „przeciw") i **Bogumił Kuźniewski**, który zdobył 20 głosów poparcia.

Kolejnym punktem obrad był wybór starosty olsztyńskiego. Radna **Krystyna Szter**, jako przedstawiciel Komitetu Wyborczego Nasz Powiat, przedstawiła na to stanowisko kandydaturę **Andrzeja Abako**, lidera ugrupowania. Był to jedyny kandydat. W tajnym głosowaniu zdobył on 22 głosy „za", przy 3 „przeciw". Nowo wybrany starosta podziękował radnym za zaufanie i zapowiedział prowadzenie polityki otwartych drzwi zarówno dla radnych, jak i mieszkańców powiatu. Odwołał się do swoich poprzedników, wysoko oceniając ich pracę i wkład w rozwój powiatu, podziękował ustępującej ze stanowiska starosty radnej **Małgorzacie Chyziak** i zapowiedział też intensywną pracę nad budżetem zaplanowanym do realizacji na kolejny rok. – *Stworzyliśmy bardzo ambitny budżet, największy jak dotąd w historii powiatu olsztyńskiego. Po stronie wydatków ma wynieść 185 mln zł, przy czym na same inwestycje zostało przeznaczone ponad 77 mln zł* – mówił nowo wybrany starosta olsztyński.

Andrzej Abako pracuje na rzecz samorządów od 20 lat, jest radnym obecnej i dwóch poprzednich kadencji Rady Powiatu w Olsztynie, przez ostatnie 20 miesięcy sprawował funkcję wicestarosty olsztyńskiego, wcześniej przez 3 kadencje zasiadał w Radzie Miejskiej Dobrego Miasta, pracował także w Zarządzie Warmińskiego Związku Gmin. Ukończył studia na kierunkach: społeczno-ustrojowym oraz samorządu i polityki regionalnej, a także zarządzania. Jest strażakiem ochotnikiem.

Podczas I sesji radni wybrali również wicestarostę olsztyńskiego. Została nim **Joanna Michalska**, rekomendowana na to stanowisko przez nowego starostę. Wicestarosta zdobyła 18 głosów „za", przy 7 „przeciw". Skład Zarządu Powiatu uzupełnią równie doświadczeni samorządowcy: **Jacek Szydło** (23 „za", 2 „przeciw"), **Artur Wrochna** (19 „za", 6 „przeciw") i **Janusz Radziszewski** (20 „za", 5 „przeciw"). Podczas pierwszej sesji radni wybrali składy komisji stałych oraz jej przewodniczących. mbm

Stop przemocy wobec kobiet

Powiat Olsztyński po raz kolejny wziął udział w ogólnoświatowej kampanii pn. „Biała wstążka". To przeprowadzana w kilkudziesięciu krajach akcja kierowana do mężczyzn, mającą na celu walkę z przemocą wobec kobiet.

W piątek 23 listopada pracownice Powiatowego Centrum Pomocy Rodzinie proponowały panom odwiedzającym urząd przypięcie białej kokardki jako symbolu deklaracji, że nigdy nie będą sprawcą przemocy i będą reagować widząc przejawy agresji wobec kobiet. Jednym z nich był starosta olsztyński. – Taka akcja jest potrzebna, bo chodzi o problem, o którym trzeba mówić głośno. Tym bardziej, że najczęściej przemoc domowa ma miejsce za zamkniętymi drzwiami domów i często kobiety milczą, obawiając się konsekwencji ze strony agresora. Przemocy trzeba się przeciwstawiać, czy choćby wskazać skrzywdzonej osobie, gdzie może znaleźć pomoc i że warto tej pomocy szukać – przekonywał Andrzej Abako.

Jednym z interesantów, którzy zgodzili się na przyczepienie białej wstążeczki był pan Waldemar. – Każda przemoc jest zła, a przede wszystkim nie jest sposobem na rozwiązanie problemów. Najlepsza jest zawsze rozmowa – mówił.

Gdzie powinny szukać pomocy osoby pokrzywdzone? W ramach Powiatowego Centrum Pomocy Rodzinie funkcjonuje Powiatowy Ośrodek Interwencji Kryzysowej (z punktami w Biskupcu i Olsztynku, liczba miejsc w punktach ogółem 5), gdzie osoby dotknięte przemocą mogą otrzymać schronienie oraz zostaną objęte opieką psychologa i prawnika. Realizowane są również programy korekcyjno-edukacyjne dla sprawców przemocy. W 2018 r. odbyły się one w Biskupcu, Barczewie, Dobrym Mieście, Jezioranach, trwają jeszcze w Olsztynku. Udział w programach wzięło i ukończyło 91 osób w tym 18 kobiet. W bieżących programach bierze udział 15 mężczyzn i 4 kobiety. Po raz kolejny został także przeprowadzony program psychologiczno-terapeutyczny w Olsztynku. Udział w nim wzięło 12 osób, ukończyło 10 osób (mężczyźni).

W Centrum działa Punkt Konsultacyjny dla Osób Uzależnionych, Współuzależnionych i Ofiar przemocy. W ramach punktu zatrudnieni są specjaliści, którzy przyjmują w **Starostwie Powiatowym w Olsztynie, przy Placu Bema 5 w pokoju nr 122**, po wcześniejszym kontakcie telefonicznym pod nr telefonu **89 544 38 00 lub 89 544 38 03**. **Prawnik oferuje swoje wsparcie w czwartki od godz. 15.00 do 17.45, psycholog w piątki od godz. 15.15 do 17.15**. W roku bieżącym z takiej pomocy skorzystało 48 osoby w tym niektóre kilkakrotnie.

Andrzej Abako, starosta olsztyński wziął czynny udział w akcji

Całodobowo działa też telefon interwencyjny **665 237 899**. mbm

KRÓTKO

Olsztyn - 28 listopada 2018 r. godz. 18:00 wystartuje 12. edycja Międzynarodowego Festiwalu Teatralnego DEMOLUDY - Nowa Europa w Teatrze im. Stefana Jaracza w Olsztynie.Olsztyn odwiedzi blisko 120 twórców – aktorów, reżyserów, scenografów, pracowników technicznych itd., którzy przejadą ponad 7,5 tyś. km, żeby zaprezentować blisko 13 godzin wydarzeń teatralnych potrwa do 2 grudnia.

Olsztyn - 30 listopada 2018 r. godz. 20:00 Galeria Dobro. Trzydzieści lat przypału: Wernisaż Prac Bolesława Chromrego. Bolesław Chromry to rysownik, poeta i marzyciel. Absolwent krakowskiej ASP. Piewca dobrej nowiny, obywatel, bohater, mąż, kłamca, przyjaciel. Publikuje w intranecie i na Twoim pulpicie. Podczas wernisażu wystąpi Złota Jesień. Wstęp Wolny.

Olsztyn - 1 grudnia 2018 r. godz. 18:00 w Galerii Dobro. Spotkanie z Bolesławem Chromrym. Porozmawiamy o najnowszej książce Chromrego, czyli „Elementarzu Polskim dla Polaka i Polki z Polski". Wstęp Wolny.

Elbląg - 1 grudnia 2018 r. godz. 12:45 w hali IV Liceum Ogólnokształcącego, ul. Henryka Sienkiewicza 4 w Elblągu odbędzie się Charytatywny Turniej EMLO - Elbląskiej Młodzieżowej Ligi Orlika. Pieniądze zebrane podczas turnieju zostaną przeznaczone rodzinie z Batorowa, która może stracić dom.

Bartoszyce - 3 grudnia 2018 r. godz. 16:00 Miejska Biblioteka Publiczna w Bartoszycach serdecznie zaprasza do czytelni (ul. Bema 23) na spotkanie Klubu Podróżnika. Podczas spotkania wystąpi Pani Maria Cieślowska z prezentacją "Meksyk – Puerto Vallarta, Palmy, Papaja i Tequila".

Gietrzwałd - 15 grudnia 2018 r. godz. 9:00 VIII Turniej 100-latków w Piłce Siatkowej. Zapraszamy zespoły 3 osobowe, których suma wieku wynosi co najmniej 100 lat. Miejsce: Gimnazjum Gminne.

Stawiguda - 30 października 2018 r. godz. 16:30 Gminny Ośrodek Kultury w Stawigudzie, Rada Sołecka Stawigudy serdecznie zapraszają dzieci z gminy Stawiguda na zabawę Andrzejkową. W programie mnóstwo pozytywnej energii: zabawy z DOMIFIKĄ, tańce wyginańce, słodki poczęstunek. *uczestnictwo bezpłatne

Stawiguda - 12 grudnia 2018 r. godz. 9:00 Zapraszamy uczniów placówek oświatowych z Gminy Stawiguda do udziału w XV Jesienych Prezentacjach Poetyckich 2018 , które odbędą się w sali Gminnego Ośrodka Kultury.

Wyb.(mar)

Aleksandra Bogdan z Braniewa wystąpi w Finale Miss Polski

Finalistka Miss Polski, Aleksandra Bogdan opowiedziała nam m.in. jak zaczęła się jej przygoda z konkursem na królową piękności, o swoich zainteresowaniach oraz planach na przyszłość. Warto dodać, że Aleksandra to osoba, która wzrastającą popularność wykorzystuje w szczytnym celu – pomaga osobom chorym. Na swoim facebookowym koncie chętnie promuje charytatywne akcje, podczas których zbierane są pieniądze dla potrzebujących. Finał Miss Polski zbliża się wielkimi krokami, to już 9 grudnia! Aleksandra wystąpi z nr 4.

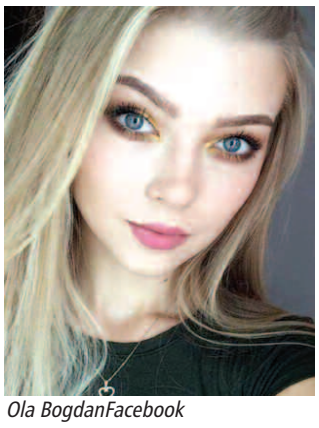

Ola BogdanFacebook

- Na początku poprosimy, żebyś w kilku zdaniach opowiedziała o sobie...

Nazywam się Aleksandra Bogdan. Mam 20 lat i pochodzę z Braniewa. Na co dzień mieszkam w Gdańsku. Tam również pracuję w sklepie odzieżowym i studiuję na II roku kosmetologii. Od pewnego czasu interesuję się wizażem. Oprócz tego przez 7 lat grałam w siatkówkę pod czujnym okiem trenera Tomasza Jodko, który w 2013r. doprowadził naszą drużynę - SPARTA BRANIEWO do Wicemistrzostwa Polski Młodziczek.

-Co Cię skłoniło do udziału w wyborach na Miss? Znajomi, rodzina czy może sama postanowiłaś, że spróbujesz?

Przez wiele lat byłam namawiana przez najbliższych do startu w konkursie piękności, jednak ja osobiście nie czułam się na tyle gotowa, żeby podjąć się nowego wyzwania. W tym roku za namową zarówno moich rodziców jak i Anny Kowalczyk - organizatorki Miss Ziemi Braniewskiej postanowiłam, że spróbuję. Dzisiaj nie żałuję tej decyzji, jestem wręcz szczęśliwa i wdzięczna Ani, że widziała we mnie potencjał i dała mi szansę na udział w konkursie.

-Czy masz swoje faworytki wśród pozostałych startujących dziewcząt?

Ja osobiście nie mam swojej faworytki. Każda z nas posiada ciekawą osobowość, każda z nas jest piękna i na swój indywidualny sposób wyjątkowa. Od samego początku nie rywalizuję, dlatego też nie patrzę pod tym kątem, która z nas ma wygrać. Skupiam się na sobie, na moim dobrym przygotowaniu, ponieważ moja przygoda z konkursem właśnie się kończy, a ja chciałabym wykorzystać moje ostatnie 5 minut na scenie i dobrze się zaprezentować.

-Czym Twoim zdaniem powinna się wyróżniać dziewczyna startująca w wyborach? Jaka jest Twoja mocna strona?

Myślę, że każda dziewczyna powinna być przede wszystkim sobą. To bardzo ważne, ponieważ wszystkie emocje widać później na scenie. Tutaj chodzi głównie o dobrą zabawę, o przeżycie czegoś nowego, o poznanie świata Miss od wewnątrz i to jest piękne. Uważam, że moją mocną stroną jest właśnie to, że nie rywalizuję. Od początku na nic się nie nastawiałam. Teraz wiem, że to było bardzo zdrowe podejście, ponieważ każdy etap konkursu był i w sumie jest dla mnie ogromnym zaskoczeniem.

Olga Bogdan, w środku. Foto Łukasz Nosarzewski

- Jeśli wygrasz 9 grudnia Finał Miss Polski, to jak zamierzasz ułożyć swoją przyszłość? Czy myślisz o karierze modelki?

Nie lubię planować przyszłości. W tym roku moje życie wywróciło się do góry nogami. Kompletnie nie spodziewałam się takiego obrotu sprawy, dlatego też na nic się nie nastawiam. Jeżeli wygram bardzo się ucieszę, jeżeli nie to mimo wszystko będę szczęśliwa i dumna z samej siebie, ponieważ jestem Finalistką Miss Polski, a to już jest ogromne wyróżnienie. Moje priorytety na tą chwilę to ukończenie studiów. Jako dziecko marzyłam o karierze modelki. Moja Babcia zawsze wspomina jak przebierałam się w jej szale, chusty i robiłam pokazy mody dla niej, dziadka i znajomych. To naprawdę zabawne, ponieważ za każdym razem moje kreacje były takie same, widownia również, ale jak widać od dziecka marzyłam o wybiegu i wielkiej scenie.

barest

Drodzy Mieszkańcy, Gminy Świątki, Szanowni Wyborcy!

Anna Klewiado, radna Rady Powiatu w Olsztynie

Pragnę serdecznie podziękować wszystkim, którzy oddali na mnie swój głos w wyborach samorządowych do Rady Powiatu w Olsztynie. Dziękuję wszystkim, którzy mnie wspierali i poparli moja kandydaturę.

Po raz kolejny obdarzyliście mnie Państwo ogromnym zaufaniem, powierzając funkcje na kolejne 5 lat.

Rozpoczynając nowa kadencje myślę z optymizmem o czekających mnie obowiązkach, bo wiem, że praca na rzecz rozwoju powiatu olsztyńskiego i naszej gminy jest warta poświęcenia i zaangażowania.

Uczynię wszystko, aby spełnić Państwa oczekiwania , związane z rozwojem Naszej Małej Ojczyzny.

Z wyrazami szacunku
Anna Klewiado
Radna Rady Powiatiu w Olsztynie

Znamy projekt budżetu miasta Olsztyna na rok 2019. Jakie inwestycje nas czekają?

Projekt budżetu miasta Olsztyna na rok 2019 zakłada realizację kilkudziesięciu inwestycji. Wiele z nich jest naprawdę bardzo potrzebnych.

Zacznijmy od tego, że ustalono iż deficyt miasta w roku 2019 wyniesie 73 miliony złotych, który zostanie sfinansowany przychodami pochodzącymi ze sprzedaży papierów wartościowych wyemitowanych przez Miasto Olsztyn. W projekcie budżetu uwzględniono kilka inwestycji, które dla Olsztyna są niezwykle ważne.

Przeznaczone ma zostać ponad 1.3 mln złotych na żłobek miejski, a nazwa tego projektu brzmi „Żłobek szansą na powrót do aktywności zawodowej rodziców". Wiadomo również, że zmodernizowany zostanie budynek Dziennego Domu Pomocy Społecznej, który znajduje się na ulicy Orłowicza. Na ten cel przeznaczona ma zostać kwota ponad 2 miliony złotych.

Spore środki, bo aż 7.5 mln złotych, przeznaczone zostaną na budową ulicy Plażowej, od skrzyżowania ul. 5. Wileńskiej Brygady AK z łącznikiem do ul. Trylińskiego. Oczywiście w planach są także budowy chodników m.in. przy ulicy Okólnej, Rolnej czy Marii Zienatary-Malewskiej, a wiele ulic zyska również nowe oświetlenie.

Rower miejski w Olsztynie

Wśród ważnych inwestycji, które mają zostać zrealizowane w przyszłym roku należy wspomnieć o rewitalizacji Parku im. Janusza Kusocińskiego, który jest często odwiedzany przez mieszkańców Olsztyna. Budynek przy ulicy Knosały, ma zostać dostosowany na potrzeby Centrum Kultury w Olsztynie, a jest to bardzo dobra informacja dla wszystkich, którym na sercu leży rozwój kultury w stolicy Warmii i Mazur.

W budżecie miasta zostały zatwierdzone również inwestycje wybrane w Olsztyńskim Budżecie Obywatelskim, mowa m.in. o Centrum Aktywnego Seniora, budowie tężni solankowej czy rozbudowie istniejącej ścianki wspinaczkowej na Osiedlu Kętrzyńskiego.

Kibice sportu w Olsztynie, patrząc na projekt budżetu nie będą zadowoleni, ponieważ wszystko wskazuje na to, że w 2019 roku nie dojdzie do modernizacji stadionu przy ulicy Piłsudskiego, a także do modernizacji hali Urania. Jak wiadomo jednak, budżet w ciągu całego roku często się zmienia, więc niczego nie można być jeszcze pewnym.

raf

Nie planuję przeprowadzać rewolucji

W Gminie Stawiguda wójtem na kolejną kadencję został wybrany Michał Kontraktowicz. Z nowym wójtem rozmawiamy o początkach urzędowania i pierwszych decyzjach.

Michał Kontraktowicz, wójt Gminy Stawiguda rozpoczyna nową kadencję samorządu

- Czy trudno było wygrać wybory na urząd wójta Gminy Stawiguda?

- Łatwo nie było. Każdy, kto bierze udział w wyborach, jeśli chce wygrać, musi się do nich dobrze przygotować i włożyć wiele pracy w trakcie kampanii. O tym, że walka była wyrównana świadczy to, że różnica głosów oddanych na mnie i moją kontrkandydatkę była nieduża.

- Na urząd wójta Stawigudy kandydował Pan już po raz drugi. Za pierwszym razem się nie udało. Dlaczego zdecydował się Pan ponownie stanąć do wyborczej rywalizacji?

- Moją główną motywacją była możliwość pracy bardzo blisko ludzi. Wcześniej sprawdziłem się w administracji rządowej. W administracji samorządowej można realizować siebie, wykonując jednocześnie konkretne działania, ważne dla lokalnej społeczności. Uważam, że władza powinna jak najwięcej rozmawiać, konsultować swoje posunięcia z mieszkańcami, bo po to obejmuje się stanowiska urzędowe, żeby realizować ich potrzeby, nie własne. Orientuję się, czego oczekują od władzy samorządowej mieszkańcy Stawigudy, bo także mieszkam w tej gminie, ale liczę na to, że lokalna społeczność będzie mnie wspierała w rozpoznawaniu jej potrzeb. Ja i moi współpracownicy chcemy, żeby mieszkańcy mieli poczucie, że dużo od nich zależy.

- Jakie zmiany nastąpią w Pana życiu zawodowym i osobistym po objęciu urzędu wójta?

- W zawodowym bardzo duże. Dotychczas pracowałem w różnych instytucjach w administracji rządowej. Teraz całkowicie zmieni się charakter mojej pracy. Będę miał dużo więcej swobody, ale też będę ponosił dużo większą odpowiedzialność za swoje decyzje. Rodzina jest do tego przygotowana i bardzo mocno mnie wspiera. Bliscy rozumieją, że czas mojej pracy wydłuży się, bo inaczej nie będę mógł realizować swoich zapowiedzi o szerokim konsultowaniu się z mieszkańcami. Z drugiej strony mam nadzieję, że służba mieszkańcom na stanowisku wójta przyniesie mi tyle satysfakcji, że przełoży się to pozytywnie na moje życie rodzinne. Będę dążył do tego, żeby połączyć życie zawodowe z rodzinnym tak, żeby nie było to uciążliwe dla moich bliskich, czyli żony i dwójki dzieci, a jednocześnie, żebym mógł się spełniać jako wójt.

- Jakie będą Pana pierwsze decyzje jako urzędującego wójta Gminy Stawiguda?

- Trzeba pokończyć bardzo wiele bieżących spraw. Pierwszym pismem, które podpisałem tuż po złożeniu ślubowania, było odwołanie do wojewody w sprawie punktacji, przyznanej za projekt budowy drogi w Dorotowie. Liczymy na to, że odwołanie będzie skuteczne, uzyskamy więcej punktów i dofinansowanie budowy tej drogi. Lada moment trzeba będzie podpisać umowę, dotyczącą budowy oczyszczalni ścieków. Został też rozstrzygnięty przetarg w sprawie odbioru odpadów, który wygrała firma Remondis, i z którą podpiszemy umowę na kolejny rok. Będziemy się przygotowywać do tego, co obiecywałem, czyli zakupu dla dzieci drugich egzemplarzy podręczników szkolnych, żeby odciążyć ich plecaki. Mając dzieci wiem, że dźwigają w tej chwili na swoich plecach duże ciężary, osłabiające kręgosłup.

- Jakim szefem będzie Pan dla pracowników Urzędu Gminy? Jaki styl zarządzania jest Panu najbliższy?

- Od moich współpracowników oczekuję chęci współpracy, otwartości i szczerości. To samo deklaruję ze swojej strony. Nikt mnie w urzędzie jeszcze dokładnie nie zna. Na pewno są obawy co do tego, jakim będę szefem. Na pierwszym spotkaniu powiedziałem pracownikom, że każdy z nas dysponuje w tej chwili czystą kartką. Każdy będzie ją zapisywać wyłącznie swoimi działaniami. To one, nie zasłyszane opinie, będą świadczyć o tym, jakimi jesteśmy ludźmi. Zdecydowanie liczę na współpracę i dobre relacje, bo tylko takie będą budowały skuteczny zespół. Jedną trzecią życia spędzamy w pracy. Jeśli urzędnicy będą się czuli spełnieni zawodowo, będzie to z korzyścią dla nich i dla mieszkańców.

- Czy zdążył się już Pan zapoznać z budżetem, przeanalizować go pod kątem przychodów i wydatków?

- Budżet na przyszły rok został już złożony. Wierzę w to, że poprzednia władza, planując budżet, robiła to odpowiedzialnie. Nie będziemy w związku z tym wywracać go do góry nogami. Jakieś zmiany na pewno nastąpią, ale będziemy kontynuować zadania, istotne dla mieszkańców. Może będziemy to robić trochę inaczej, ale to, co zostało zaakceptowane przez społeczność gminy i radę, będzie zrealizowane. Dotyczy to między innymi oczyszczalni ścieków.

- Jaka jest Pana wizja rozwoju Gminy Stawiguda ?

- Gmina Stawiguda jest obszarem bardzo zróżnicowanym. Mamy teren inwestycyjny, biegnący praktycznie przez środek gminy, wzdłuż drogi 51 i obwodnicy. Po to, żeby realizować projekty, przyczyniające się do poprawy jakości życia mieszkańców, musimy mieć dochód, który będzie nam zapewniała ta właśnie część inwestycyjna. Trzeba też pamiętać o miejscach, które żyją z turystyki. Kolejna część gminy, to teren mieszkalny. Tutaj musimy się skupić głównie na zadbaniu o infrastrukturę. W tej kadencji dla mnie i dla radnych ważnym obszarem działań będą edukacja i wychowanie sportowe dzieci. Wszystkie działanie będą szeroko konsultowane z mieszkańcami. Chcę, żeby mieli znaczący udział w podejmowaniu decyzji. Ważne będzie budowanie kapitału społecznego poprzez wspieranie działalności różnych organizacji pozarządowych, działających na terenie gminy. Mamy tu wiele stowarzyszeń, jednostki OSP, Koła Gospodyń Wiejskich, które, póki co, nie mają jeszcze osobowości prawnej, ale prawdopodobnie w nowej Ustawie ją uzyskają, co ułatwi ich dofinansowywanie przez Urząd Gminy.

- Czy, Pana zdaniem, mieszkańcy Gminy Stawiguda są aktywni społecznie?

- Uważam, że nasze społeczeństwo jest aktywne. W wielu miejscowościach mamy do czynienia z oddolnymi inicjatywami mieszkańców, kwitnie tam życie kulturalne, dzieje się dużo ciekawych rzeczy. Są też miejscowości, gdzie ta aktywność jest zdecydowanie mniejsza i tam będziemy starać się ją pobudzać. Oczywiście, celem takich działań jest dobro ogólnospołeczne. Trochę martwi mnie mały odzew mieszkańców na różne działania gminy. Ostatnio odbyło się spotkanie w sprawie budowy parkingów, organizowane przez Urząd Miasta Olsztyn. Parkingi umożliwiałyby pozostawienie samochodu i dojazd do Olsztyna transportem publicznym. W Stawigudzie przyszły na nie tylko dwie osoby. Trzeba przeprowadzić diagnozę- czy była to zła pora dnia, czy wiadomość o spotkaniu została odpowiednio upowszechniona?. Ja dowiedziałem się o nim bardzo późno. Miałem już inne plany i nie mogłem przyjść, ale to bardzo ważny temat i trzeba go ponownie poruszyć.

- Jakie słowa chciałby Pan skierować do mieszkańców gminy na początku swojego urzędowania?

- Może to, że nie planuję przeprowadzać rewolucji. Jestem zdecydowanie zwolennikiem zmian ewolucyjnych, zmierzających do realizacji potrzeb mieszkańców. Nasza gmina, szczególnie w północnej części, bardzo intensywnie się rozwija. Wraz z budową nowych bloków, pojawiło się dużo, związanych z tym problemów. Zmiany w poziomie życia zachodzą też w pozostałych częściach gminy. Bardzo cieszymy się z drogi nr 51, ale z drugiej strony- wzrosło natężenie hałasu, co wymaga działań, polepszających komfort życia mieszkańców. Zmiany są nieuniknione, ale należy je wprowadzać stopniowo i w sposób akceptowalny przez społeczność lokalną. Zachęcam mieszkańców, żeby komunikowali swoje potrzeby. Będę też uczestniczył w spotkaniach sołeckich, licząc na dużą frekwencję, bo wtedy to, co zostanie tam ustalone, będzie bardziej reprezentatywne.

- Jakie działania podejmie Pan w pierwszych „stu dniach" urzędowania?

- Przyznam, że nie myślę w ten sposób. Nie jest to, moim zdaniem, istotne. Nie chodzi o to, żeby zrobić coś w ciągu tych „stu dni" po to, żeby się tym pochwalić. Trzeba myśleć długofalowo i spokojnie wykonywać kolejne zadania. Zachęcam mieszkańców do podsumowywania moich działań- czy to będzie sto dni, czy rok, czy dwa, czy więcej. Nigdy nie będę od tego uciekał. Jest dla mnie istotne, żeby otrzymać informację zwrotną, czy moje starania są wystarczające i skuteczne. Jeśli pojawią się negatywne sygnały, będę reagował. Władza jest sprawowana na rzecz ludzi, a nie- odwrotnie.

Dariusz Gołębiowski

28 listopada startuje kulturalne wydarzenie jesieni na Warmii i Mazurach

Mowa o 12. edycji Międzynarodowego Festiwalu Teatralnego DEMOLUDY-Nowa Europa, która potrwa od 28 listopada do 2 grudnia w Teatrze Jaracza. W ciągu 5 dni zobaczyć będzie można 13 wydarzeń w tym – 5 spektakli, 3 czytania, koncert, film, wernisaż i warsztaty krytyki teatralnej.

Kadr ze spektaklu

Do Olsztyna przyjedzie blisko 120 twórców – aktorów, reżyserów, scenografów, pracowników technicznych, którzy przejadą ponad 7,5 tyś. km, żeby zaprezentować blisko 13 godzin wydarzeń teatralnych.

Warto zwrócić uwagę szczególnie na dwa wydarzenia – koncert zespołu Samokhin Band oraz spektakl Pamiętnik Wariata. Zespół Samokhin Band to energetyczna mieszanka swingu, jazzu, latino, funku, rock & rolla, wschodniego folku, wzmocniona mocnym rockowym brzmieniem. Do tego dochodzi rosyjska charyzma i kozacka energia. Koncert odbędzie się 28 listopada o 20:30 na Scenie Dużej. Natomiast 2 grudnia, czyli na zakończenie festiwalu Teatr Katona z Budapesztu oraz Stowarzyszenie MASZK z Szegedu zaprezentują przedstawienie Pamiętnik Wariata. Tekst został napisany w 1835 roku, jednak pytanie: czy to my jesteśmy szaleni, czy świat jest szalony pozostaje niezmiennie aktualne. Bohater spektaklu, radny Popryszczyn, ucieka od codzienności w szaleństwo. Tworzy urojone wizje, by przetrwać w świecie, który go przerasta. Lęka się utraty pozycji społecznej, trawi go kompleks niższości, a jednocześnie jest przekonany o własnej wielkości. Przedstawienie to mistrzowski popis Tamása Keresztesa, który z tym spektaklem odniósł sukces w różnych krajach zbierając entuzjastyczne recenzje. Olsztyńscy widzowie pamiętają tego aktora z brawurowej roli w spektaklu „Zwariował po czym przepadł" w reżyserii Viktora Bodó. **Szczegóły repertuar DEMOLUDÓW znaleźć można na stronie www.demoludy.art.pl.**

Samokhin Band, fot. archiwum

Kadr ze spektaklu

Olsztyński Teatr Lalek zaprasza Małych Widzów na wyspę Nigdy-Nigdy

24 listopada swoją premierę będzie miał "Piotruś Pan", to znana nam opowieść o krainie, gdzie "na niby" i "naprawdę" mogą znaczyć to samo.

Inscenizacja Andrzeja Bartnikowskiego będzie okazją do poznawania mapy dziecięcego umysłu i wyobraźni. Ta pełna przygód historia poprzeplatana jest tematem dziecięcej zabawy oraz… miłości! Obok głównego bohatera zobaczymy szereg barwnych postaci, którym towarzyszą duże formy lalkowe. Teatralny „Piotruś Pan" pełen jest umowności, bawi się fantazją i konwencją. Jego duch jest przecież w każdym z nas! Widowisko zabiera nas w bajkową podróż, razem z Wendy odwiedzimy Nigdylię, a tam czeka wróżka Dzwoneczek, piraci i odwieczny wróg Piotrusia, złowrogi Kapitan Hak!

*** PROJEKT FINANSOWANY PRZEZ OLSZYŃSKI BUDŻET OBYWATELSKI *** Spektakl „Piotruś Pan" jest projektem osiedlowym - powstał w ramach Olsztyńskiego Budżetu Obywatelskiego, w związku z czym w dniach 1 grudnia (godz. 16:00 i 18:00)oraz 2 grudnia (godz.12:00) będzie prezentowany w Audytorium Maximum. Darmowe bilety na te spektakle przysługują w pierwszej kolejności mieszkańcom Alei Wojska Polskiego w Olsztynie. Wejściówki można odebrać w Kasie OTL od 27 listopada do 30 listopada w godzinach 17:00 – 19:00 (lub do wyczerpania miejsc). Ilość miejsc ograniczona, nie obowiązuje rezerwacja. Jedna osoba może odebrać w kasie maksymalnie 4 bilety!

Więcej informacji udziela Biuro Organizacji Widowni: 89 538 70 30

Polityczna promocja

W pierwszy weekend wyświetlania ponad 900 tysięcy widzów zobaczyło najnowszy film Wojciecha Smarzowskiego „Kler". Takiego otwarcia po 1989 roku nie miały nawet „Gwiezdne wojny". Po czterech tygodniach, dzięki prawie 4,5 mln widzów film zarobił już 87 mln złotych, pobijając wyniki „Quo Vadis" i „Pana Tadeusza", chociaż nikt na seanse nie wysyłał dziatwy szkolnej, a wręcz przeciwnie – w niektórych miastach pojawiła się nawet idea, by go nie wyświetlać.

28 września „Kler" zadebiutował od razu na 478 ekranach kin w całej Polsce, więc w zasadzie wszyscy zainteresowani mogli go obejrzeć i wyrobić sobie zdanie na temat tej produkcji. Niemniej do tej pory jest jeszcze wielu, którzy na film nie poszli i nigdy na niego nie pójdą, bo i bez oglądania mają na jego temat wyrobione zdanie i chętnie dzielą się nim z innymi. I można powiedzieć, że w dużym stopniu to ich opinie przyczyniły się o sukcesu produkcji W. Smarzowskiego. Oni zrobili „Klerowi" fantastyczny „piar", wart naprawdę wielkich pieniędzy.

„Tajną instrukcję jak promować »Kler«" opublikował red. Grzegorz Wysocki na łamach „Gazety Wyborczej": „Zbierz jak najliczniejszą grupę wkurzonych prawicowców, twardogłowych katolików oraz nadgorliwych urzędników. Broń Boże, nie próbuj im przeszkadzać. Sami zrobią robotę". I trzeba dodać, że zrobią to z wielkim zaangażowaniem. Jak wynika z danych Instytutu Monitorowania Mediów tylko we wrześniu w internecie i w mediach społecznościowych pojawiło się ponad 36 tys. publikacji o filmie. Ich wartość w przeliczeniu na AVE (wskaźnik określający, ile trzeba byłoby zapłacić za publikację, gdyby była reklamą), to aż… 61 mln zł darmowej promocji.

Na prawej stronie naszej sceny politycznej od lat funkcjonują „prawdziwi Polacy-katolicy", konserwatyści przywiązani do wartości, wiary, obyczajów, praw, itp. To wszystko jest dla nich święte, więc nawet najmniejsza krytyka, czy chociażby najcelniejsze żarty na te tematy są dla nich szarganiem świętości, naruszaniem tabu, i wywołuje ich gwałtowne reakcje. Reakcje często bardzo „dziwne" – ale za to będące same w sobie doskonałą reklamą (w przypadku „Kleru" m.in. z retransmisji gali z festiwalu filmowego w Gdyni w TVP Kultura wycięto fragment wypowiedzi Smarzowskiego, który odbierając Nagrodę Publiczności, zażartował, że liczył na odebranie jej z rąk Jacka Kurskiego. W odpowiedzi na to prezes TVP nazwał film „szmirą" i „tandetną prowokacją", a Wiadomości TVP poświęciły mu materiał w głównym wydaniu, w którym pod adresem filmu padły zarzuty o brak wiarygodności i atakowanie Kościoła, itd.).

Dlatego też wspomniana wyżej „instrukcja" red. Wysockiego nie jest taka „tajna", bo nie jest nowa. „Kler" nie jest pierwszym dziełem skutecznie wypromowanym przy wsparciu agencji promocyjno-reklamowej „Prawica Polska".

Już na początku lat 90. ubiegłego wieku pokazała ona swoją skuteczność lansując piosenkę zespołu Piersi pt. „ZChN się zbliża", w której Paweł Kukiz, lider grupy śpiewa m.in.: „Ksiądz proboszcz już się zbliża, już puka do mych drzwi / Pobiegnę go przywitać, w mym ręku wino drży…". Mniej więcej dekadę później, między innymi dzięki promocji ze strony oburzonych polityków i słuchaczy Radia Maryja, sporym powodzeniem cieszyła się piosenka grupy Big Cyc pt. „Moherowe berety", w której Krzysztof Skibiński śpiewa m.in.: „Moherowe berety panują nad światem / moherowe berety zaczynają krucjatę / moherowe berety – zwycięstwo i władza / w moherowym berecie będzie lepiej na świecie".

Latem 2008 roku głośna stała się reklama przygotowana dla jednego z banków, w której Marek Kondrat sparodiował orędzia telewizyjne prezydenta Lecha Kaczyńskiego, monotonnie wygłaszając tekst: „Unia Europejska już czuje nasz gorący oddech na swoich zamożnych plecach. Nasze jedzenie już dawno przegoniło ich jedzenie. Na przykład... kiełbasa przegoniła". Przez długi czas spot ten był przebojem internetu, choć dołączona do niego zawartość reklamowa przestała być aktualna. „Orędzie Kondrata" stało się głośne, bowiem wywołało mniej lub bardziej prawdziwe oburzenie prawicowych polityków.

Aktualnie, mniej lub bardziej krytyczne opinie płynące z obozu tzw. Zjednoczonej Prawicy, skutecznie wspomagają popularność kolejnych sezonów kabaretowego „Ucha Prezesa" autorstwa znanego satyryka Roberta Górskiego.

Aureus Septimius Severus

Jak donoszą media „Kler" ma szansę również na sukces na arenie międzynarodowej, ponieważ prawa do niego zostały sprzedane na imponującą liczbę rynków, obejmujących kraje Europy oraz Ameryki Północnej, a to prosta droga do rekordu wszechczasów w polskiej kinematografii III RP, tak pod względem liczby widzów (na szczycie tabeli pod tym względem znajduje się „Ogniem i mieczem" z ponad 7,1 mln sprzedanych biletów), jak i zysku z produkcji.

Aureus

Wielka Krzyżówka

PONIŻSZE HASŁO TWORZĄ LITERY Z PÓL Z PONUMEROWANYCH W DOLNYM LEWYM ROGU DIAGRAMU OD 1 DO 25

1	2	3	4	5	6	7	8	9	10	11	12	13	14	15	16
17	18	19	20	21	22	23	24	25							

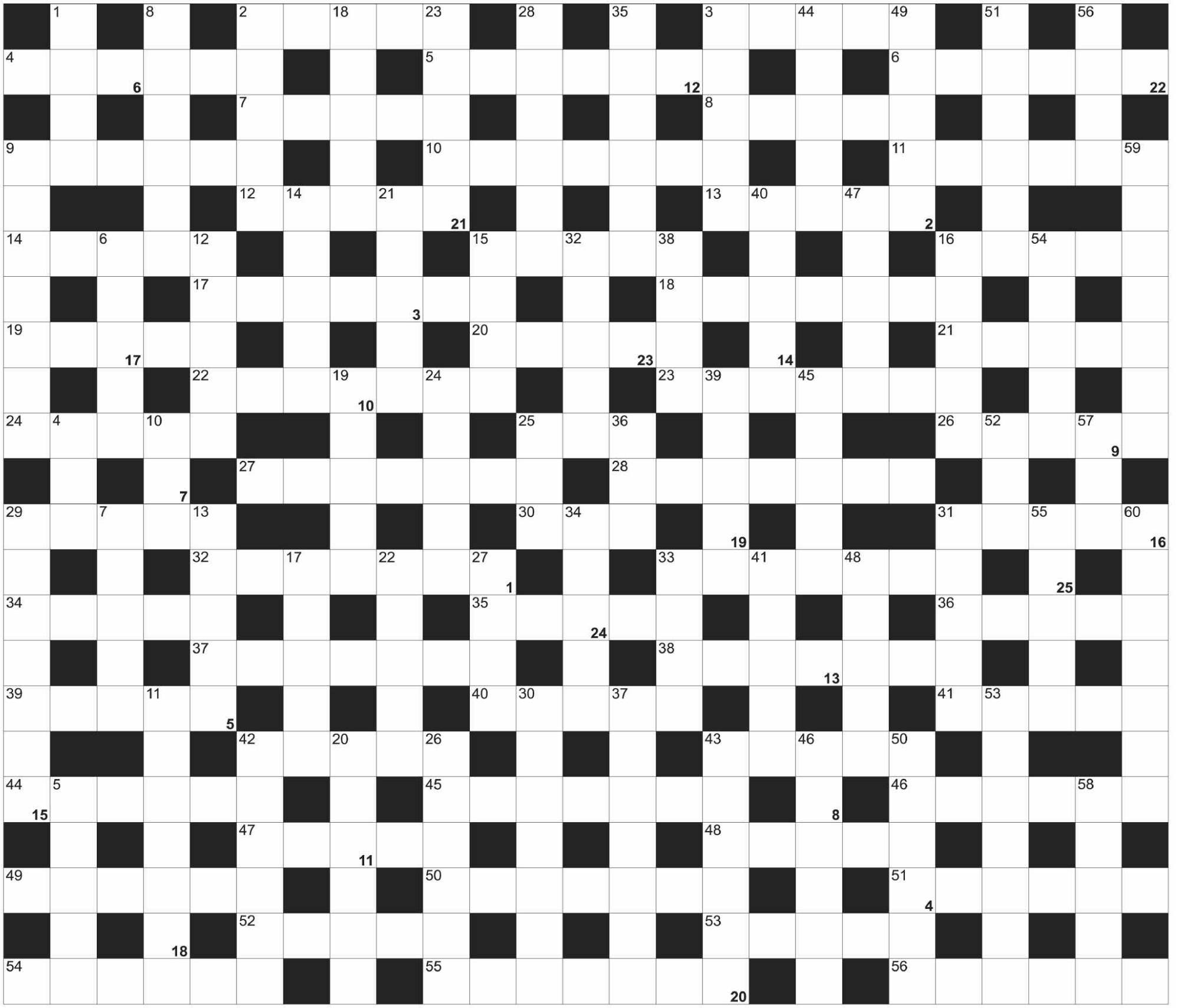

POZIOMO: 2) osad z zamarzniętej mgły; 3) miejsce walki gladiatorów; 4) znak zodiaku; 5) matura; 6) duża, pękata butla na wino; 7) as-Sadat, były prezydent Egiptu; 8) wytłaczana z owoców drzewa oliwkowego; 9) płot, ogrodzenie; 10) Churchill, były premier Wielkiej Brytanii; 11) strumień światła; 12) mecz dwu lokalnych drużyn; 13) koteria, klika; 14) "Hrabia ... Christo", powieść Dumasa; 15) święcenia biskupie; 16) Nikomedia; 17) przezroczysta błona pokrywająca gałkę oczną; 18) obywatel Ameryki Łacińskiej; 19) grecka litera po gammie; 20) kamizelka ratunkowa; 21) największa z tętnic; 22) płaskie i głębokie do obiadu; 23) historyczne dzieło Ksenofonta; 24) rzecz w stylu lat minionych; 25) duża papuga; 26) dawniej diabeł; 27) Lewis, autor "Alicji w Krainie Czarów"; 28) flaszka; 29) Małgorzata dla bliskich; 30) niewiadoma w równaniu; 31) trasa dla turysty; 32) Kr dla chemika; 33) zadymka śnieżna, zawierucha; 34) tarcza Zeusa; 35) wkrętak sześciokątny; 36) ze stolicą w Liberville; 37) prysznic inaczej; 38) nad nią Bełchatów; 39) filmowy przystojniak; 40) podłużne ciastko przekładane kremem; 41) struś, nielot z Ameryki Południowej; 42) niepotrzebna resztka; 43) Oliver, reżyser "Pluton" "The Doors"; 44) Panu Bogu świeczkę i diabłu ...; 45) jedna z arktycznych wysp Kanady w zatoce Ungava; 46) uchwalane w sejmie; 47) melorecytujący muzyk; 48) dowódca polskiej marynarki wojennej w 1939; 49) broń sieczna; 50) wysłużony żołnierz; 51) biblijny prorok; 52) niezbędne do połowu ryb; 53) brat cioteczny; 54) choroba oczu, glaukoma; 55) absurd, niedorzeczność; 56) klasyk marksizmu, współpracownik Marksa

PIONOWO: 1) mineralna do picia; 2) metal, Sc; 3) ogłoszenie w prasie; 4) dawna nazwa Tokio; 5) gospodarz na Podhalu; 6) warstewka kurzu na meblach; 7) drzewo z węgierkami; 8) rzadki okaz; 9) warzywo na przecier; 10) 12 miesięcy; 11) materiał na płotki i rekiny; 12) grecka muza poezji miłosnej; 13) roślinny motyw zdobniczy w architekturze; 14) Jerzy, selekcjoner przed Bońkiem; 15) japoński trunek ryżowy; 16) Newton, słynny fizyk; 17) cel promu ze Świnoujścia; 18) jednoślad; 19) eu, pierwiastek; 20) wybierany podczas konklawe; 21) mieszkaniec Bawarii; 22) leśna droga, przecinka; 23) stalowe u opanowanego; 24) cenny metal; 25) ... Baba ze słynnej baśni; 26) autor teorii ewolucji; 27) polska nagroda literacka; 28) piosenka żeglarska; 29) imię Donizettiego, włoskiego kompozytora; 30) piłkarz z opaską na ramieniu; 31) duży garnek; 32) zawodowo próbuje wina; 33) Związek Radziecki; 34) przewód izolowany; 35) nie zawodowiec; 36) system hamulcowy w aucie; 37) muza poezji lirycznej; 38) czarno-biały ptak morski; 39) prowadzi do kłębka; 40) biały wermut chorwacki; 41) wolne miejsce pracy; 42) omasta do potraw; 43) śmierdziel wśród łasicowatych; 44) kraj nad Nilem; 45) na pagonach podoficerów; 46) wiszą w galerii; 47) do kąpieli w łazience; 48) imię Schrodingera; 49) z jej liści sizal; 50) Ionesco, autor "Nosorożca"; 51) odprawia mszę; 52) wada wzroku; 53) parlament Islandii; 54) jeden z darów Trzech Króli; 55) państwo z Bejrutem; 56) lany w andrzejki; 57) kulszowa; 58) lennik seniora; 59) teatralna przerwa; 60) szkic, zarysy

AUTO-MOTO SPRZEDAM

DACIA Logan 2005 1,4 benzyna ,LPG .Tel.887222421.

DACIA Logan kombi 1.5 DCI, 2006r, 502-266-604.

FIAT 126p 1996r, 668-689-547.

FORD Focus Kombi Diesel 2006r, stan bdb, 501-106-176.

MERCEDES A180 CDI 109KM, rok produkcji 2004, 226tys. km, srebrny, rok w kraju, 602387615.

MERCEDES Sprinter Maxi blaszak, 2,3D rok produkcji 1997, całkowicie sprawny, zdrowa blacha, 602-387-615.

OPEL Corsa 1,2, 1997r, garażowany, 117448km, 1800zł, 660-280-468.

PASSAT turbo diesel 1990r, sprawny, 89-514-83-05.

RENAULT Thalia 1,5 CDI, 2002r, srebrny, pali max 4,5 oleju napędowego, tablice rej. 01...w cenie

razem, 4.000zł, 695-369-667.

SPRZEDAM tanio kompletne koła zimowe do Toyoty Avensis T-22 (2001r.), Corolli 195x60x15. Olsztyn, Jaroty, 609-079-337.

NIERUCHOMOŚCI SPRZEDAM

HALA 300 m2, wys 3.6 m zaplecze socjalne, magazyny, dz. 3100m2, Bartoszyce tel. 604 323 093.

SPRZEDAM działkę 49 ha w Cerkiewniku, cena 50000 tysięcy, tel.: 798977093.

39 M2, Olsztyn, ul. Zamenhofa, blok, IIp, do remontu, balkon, piwnica, centralne ogrzewanie, 169tys. zł, kontakt: 732-596-420.

63 M2 na I piętrze. Mieszkanie bezczynszowe z garażem, z pomieszczeniem warsztatowym i ogródkiem obok bloku. 8km od Olsztyna, w Łęgajnach. 99.000zł, 732-596-420.

ALBO sprzedam albo zamienię zabudowania mieszkalne do remontu na działce 8 arów + obok działkę 11 arów w centrum Sząbruka. Kościół, szkoła, sklepy, przystanek "OK", blisko 2 jeziora, lasy, stacja PKP. Cena 300tys. zł., 694-369-667.

DOM pensjonat koło Kętrzyna, 300m, 38ar. 501-106-176.

DOM w Gryźlinach, 200m2 po generalnym remoncie. Położony z dala od innych zabudowań, blisko rzeki. 329000zł, 794-000-000.

DZIAŁKA budowlana na osiedlu Redykajny, z pozwoleniem na budowę i projektem, przy lesie z pełnym uzbrojeniem, 604-684-272, 691-238-064.

MIESZKANIE na parterze w bloku, z piwnicą, gotowe do wprowadzenia. Blisko jezioro, sklepy, apteka, szkoła, 15 min. od Olsztyna. Cena 74000zł do negocjacji, 732-596-420.

NOWE mieszkanie, tylko 279.000zł, dwa pokoje, kuchnia, garderoba, parter, parking. Pomagamy przy załatwieniu kredytu. Możliwość negocjacji ceny przy płatności gotówką, Olsztyn ul.Zimowa2, tel.:601-538-010, 601-538-020.

OKAZJA, ostatnie mieszkania. Gotowe do zamieszkania od zaraz, 52m2 oraz 68m2, tylko 4190zł/m2. 601-538-010.

SPRZEDAM działki budowalne uzbrojone we Fromborku z dostepem do wody krzemowej. Cena 20zł netto/m2, pwciach@onet.eu, tel.:785-10-10-10.

SPRZEDAM mieszkanie 60m2, centrum Mławy, 3 pokoje + garaż, 663-733-997.

SPRZEDAM posiadłość w Węzinie, pow. elbląski. Cena do uzgodnienia, 517-642-684.

ŚWIĄTKI domek wolnostojący 70m2, działka 714m2 lub zamienie na mieszkanie 1 pokojowe lub większe w Olsztynie. Bezpośrednio właściciel, (89)530-54-79.

ZIEMIA rolna 6,30ha plus łąka 3,60ha na Krokowo gm. Jeziorany. Możliwość sprzedaży oddzielnie, 602-387-615.

NAUKA

NAUKA obsługi komputera w miejscowość Bartoszyce. Tel 572 935 184.

RÓŻNE SPRZEDAM

TARCICA dębowa różna 3.5 m3. tel.,604 323 093.

WROTA stalowe. z Pl-PW-8 3,6x3,6. m tel. 604-323-093.

OSIOŁKA, 6miesięcy, z paszportem.sprzedam, tel.691 922 144.

KOMUNIKAT

MEN pozna dziewczynę. Pomogę. 514 471 808. Olsztyn i okolice.

POZNAM młodą dziewczynę, mieszkam sam. Pomogę. Sławek 789 102 128. Olsztyn i okolice.

PRACA DAM

OPIEKUNKA osób starszych w Niemczech. Zarób do 1700 euro netto+PREMIA świąteczna. Czekamy na Ciebie! Tel. O049 530-751-997 Pflegehelden

MOŻLIWOŚĆ dorobienia dla każdego, 601-64-90-31, 504-175-182.

FIRMA Easy Sofa sp. Z.o.o. z branży meblowej poszukuje specjalisty ds obsługi klienta. Wymagania: znajomość języka niemieckiego lub angielskiego, obsługa komputera, rzetelność, samodzielność. Oferujemy pracę w międzynarodowej, rozwijającej się firmie. CV na adres, małgorzata@easysofa.com.

GAZOWNIK, hydraulik, Dorotowo, 503-103-703.

GERMANISTKĘ od zaraz, email: gal-met@gal-met.com, (89)526-17-91, 505-763-747.

KIEROWCA kat.B w ruchu krajowym, 508-300-539.

NIEMCY murarze, cieśle, malarze, elektrycy, spawacze, 601-218-955.

OPIEKUNKA seniorów Niemcy, atrakcyjne bonusy jesienno-zimowe, kursy niemieckiego od podstaw w Mławie. Kontakt: 517-175-036, Promedica24.

PIEKARZ ciastowy/stołowy w polskiej tradycyjnej piekarni Irlandia Północna, 731-432-256.

POSZUKUJĘ operatora równiarki drogowej. Najchętniej rencistę, emeryta, 603-646-372.

POSZUKUJĘ szpachlarzy, malarzy do prac wykończeniowych od zaraz. 12-15zł/h. praca w Olsztynie, PILNE, 724-412-500.

PRACOWNIKÓW fizycznych z prawem jazdy, 693-797-778.

PRACOWNIKÓW leśnych z prawem jazdy, 693-797-778.

TECHNIK, majster lub murarz z j.niemieckim, praca Berlin, dobre warunki, email: gal-met@gal-met.com, (89)526-17-91, 505-763-747.

W GOSPODARSTWIE, 516-057-261.

ZATRUDNIĘ pana do sprzątania placu (emeryt, rencista), 504-700-854.

ZATRUDNIĘ tynkarzy, 514-135-650.

ZATRUDNIĘ kierowcę do przewozu zwierząt,wymagane prawo jazdy kat.C, praca w Przasnyszu. 516-442-684.

PRACA SZUKAM

PODEJMĘ pracę, orzeczenie o niepełnosprawności stopień umiarkowany, najchętniej praca siedząca, 507 137 490.

MĘŻCZYZNA 45-letni poszukuje pracy w gastronomii, pomoc kuchenna z możliwością przyuczenia, 669-980-945.

PODEJMĘ pracę w godz 8-15 chętnie sprzątanie domów, biur, 609-958-044.

POSIADAM orzeczenie o niepełnosprawności podejmę pracę jako dozorca wraz z zamieszkaniem z małą odpłatnością. Olsztyn, okolice, 727-243-487.

POSPRZĄTAM dokładnie, umyję okna, 500-562-520.

POSPRZĄTAM dom, biuro, uczciwa, referencje, 505-550-339.

ZAOPIEKUJĘ się i pomogę starszej osobie, 607-996-651.

USŁUGI

PRZEPROWADZKI- transport, 797-451-602.

BIURO rachunkowe ELITA Olsztyn, 501-489-012.

KASACJA pojazdów, skup aut, własny odbiór, 608-059-707.

GLAZURA, terakota, hydrauliczne, 795-820-780.

BUDOWA domów 694-401-711.

BUDOWA domów pod klucz, remonty, 608-533-161.

BUDOWY, remonty, wykończenia, 501-481-210.

DACHY, 514-456-553.

MALOWANIE, szpachlowanie, roboty wykończeniowe, glazura, terakota, płyty K/G, poleca firma z długoletnią tradycją. 89/541-35-00 lub 504-720-494.

NAPRAWA okien, rolet, bram garażowych i żaluzji, 89/541-35-00, 504-720-494.

NAPRAWA sprzętu AGD. Usługi hydrauliczne, tel. 510-330-820.

OFERUJĘ sprzątnięcie garażu, piwnicy, strychów, rąbanie drzewa, porządki przydomowe oraz różne prace na działce, koszenie działek i trawników, 782-404-688.

REMONTY mieszkań tel. 513843830.

REMONTY mieszkań, elektryka, hydraulika, 784-092-530.

MALOWANIE, szpachlowanie, roboty wykończeniowe, glazura, terakota, (89)541-35-00.

POŻYCZKI pozabankowe pod grunty rolne i nieruchomości bez Bik, umowa notarialna, RRSO 36% rok, szybko i uczciwie tel.577873616.

ZABIERAM adg, rtv, różne rzeczy, wanny, meble, piecyki, odzież, itp. Tel.: 731-743-001.

ZABIERAM adg, rtv, różne rzeczy, wanny, meble, piecyki, odzież, itp. Tel.: 731-743-001.

OGŁOSZENIA DROBNE SMS

KROK 1. Wybierz skrót określający dział ogłoszeń:

01 - AUTO-MOTO SPRZEDAM
02 - AUTO-MOTO KUPIĘ
03 - INNE KUPIĘ
04 - INNE SPRZEDAM
05 - KOMUNIKAT
06 - NAUKA
07 - NIERUCHOMOŚCI KUPIĘ
08 - NIERUCHOMOŚCI SPRZEDAM
09 - PRACA DAM
10 - PRACA SZUKAM
11 - USŁUGI
12 - WYNAJMĘ
13 - ZAMIENIĘ
14 - ZDROWIE I URODA
15 - ZWIERZĘTA

KROK 2. Napisz w smsie prefix „GW." skrót ogłoszenia i po kropce treść ogłoszenia drobnego np:

GW.01. Audi 80, rok prod. 94, IM, EL, stan dobry, cena 7.500 zł, tel. XXX XXX XXX
GW.09. Zatrudnię malarza na cały etat. Praca od zaraz. Dzwonić po 19.00, tel. XXX XXX XXX

Treść jednego smsa nie może przekraczać 160 znaków!

KROK 3. Tak przygotowany SMS wyślij pod wybrany poniżej numer:

Zwykłe ogłoszenie: numer **71160**, 1 emisja, **1,23 zł brutto.**
Wytłuszczone w ramce: numer **73601** , 1 emisja, **3,69 zł brutto.**
Wytłuszczone w ramce z tłem: numer **74567**, 1 emisja, **4,92 zł brutto.**

KROK 4. W odpowiedzi otrzymasz SMS z kodem potwierdzenia transakcji.

UWAGA! Ogłoszenia do przyszłego numeru przyjmowane są maksymalnie do soboty na 3 dni przed wydaniem gazety. Przypominamy, że gazeta ukazuje się co dwa tygodnie. Jeden sms może się ukazać wyłącznie w jednym wydaniu gazety. Jeżeli chcesz powtórzyć ogłoszenie w następnym wydaniu gazety, wyślij kolejnego smsa, po dacie wydania numeru gazety, w którym ukazało się twoje ogłoszenie. Regulamin usługi dostępny na stronie gazety: http://gwarminska.pl/index.php?strona=regulamin-sms

OGŁOSZENIE Burmistrza Miasta Bartoszyce

O WYŁOŻENIU DO PUBLICZNEGO WGLĄDU

PROJEKTU MIEJSCOWEGO PLANU ZAGOSPODAROWANIA PRZESTRZENNEGO MIASTA BARTOSZYCE.

Na podstawie art. 17 pkt 9 i 11, art. 19 ustawy z dnia 27 marca 2003r. o planowaniu i zagospodarowaniu przestrzennym (t.j. Dz. U. z 2018r. poz. 1945), oraz uchwały Nr XXXIII/216/2017 Rady Miasta Bartoszyce z dnia 27 kwietnia 2017r. w sprawie przystąpienia do sporządzenia miejscowego planu zagospodarowania przestrzennego fragmentów miasta Bartoszyce oraz zmian w miejscowych planach zagospodarowania przestrzennego miasta Bartoszyce zatwierdzonych uchwałami Rady Miasta Bartoszyce: Nr 30/VI/99 z dnia 24 lutego 1999r. (Dziennik Urzędowy Województwa Warmińsko-Mazurskiego Nr 18 z 14.04.1999r. poz. 179), Nr 205/XXVI/2001 z dnia 28 lutego 2001r. (Dziennik Urzędowy Województwa Warmińsko-Mazurskiego Nr 27 z 06.04.2001r. poz. 346), Nr 205/XXV/2005 z dnia 30 czerwca 2005r. (Dziennik Urzędowy Województwa Warmińsko-Mazurskiego Nr 103 z 10.08.2005r. poz. 1393), Nr XLV/262/2006 z dnia 30 marca 2006r. (Dziennik Urzędowy Województwa Warmińsko-Mazurskiego Nr 66 z 22.05.2006r. poz. 1218), Nr IX/59/2007 z dnia 29 maja 2017r. (Dziennik Urzędowy Województwa Warmińsko-Mazurskiego Nr 106, z 20.07.2007r. poz. 1515), Nr IX/60/2007 z dnia 29 maja 2007r. (Dziennik Urzędowy Województwa Warmińsko-Mazurskiego Nr 106, z 20.07.2007r. poz. 1516), Nr XXVI/208/2013 z dnia 25.04.2013r. (Dziennik Urzędowy Województwa Warmińsko-Mazurskiego z 22.05.2013. poz. 1932) i uchwały Nr LII/342/2018 Rady Miasta Bartoszyce z dnia 10 września 2018r. zmieniającej uchwałę Nr XXXIII/216/2017 Rady Miasta Bartoszyce z dnia 27 kwietnia 2017 r. w sprawie przystąpienia do sporządzenia miejscowego planu zagospodarowania przestrzennego fragmentów miasta Bartoszyce, zawiadamiam o wyłożeniu do publicznego wglądu projektu miejscowego planu zagospodarowania przestrzennego miasta Bartoszyce w zakresie: §5 ust. 3, §6 ust. 6-7, §7 ust. 5, §8 ust. 1, ustaleń dotyczących parametrów i wskaźników kształtowania zabudowy oraz zagospodarowania terenów dla terenu elementarnego o symbolu 1.ZD1 i 1.ZD2 określonych w § 15, ustaleń dotyczących zasad i wskaźników kształtowania zabudowy i zagospodarowania terenu dla terenu elementarnego o symbolu 2.KP1 w zakresie pkt 4 lit. c) określonych w § 16; ustaleń dotyczących zasad i wskaźników kształtowania zabudowy i zagospodarowania terenu dla terenu elementarnego o symbolu 5.U2 w zakresie pkt 5 lit. e) określonych w § 19 oraz naniesienia na załącznik graficzny nr 1, nr 2, nr 3, nr 4, nr 5 do projektu uchwały oznaczenia: *granica terenów w zasięgu Głównego Zbiornika Wód Podziemnych nr 205 – „Subzbiornik Warmia"*, wraz z prognozą oddziaływania na środowisko w dniach od **7 grudnia 2018r** do **31 grudnia 2018r**. w siedzibie Urzędu Miasta Bartoszyce ul. Bohaterów Monte Cassino 1 pok. 32 w godz. pracy Urzędu tj. w poniedziałki od 8^{00} do 16^{00}, od wtorku do piątku w godzinach od 7^{00} do 15^{00}.

Dyskusja publiczna nad przyjętymi w wyłożonym projekcie planu miejscowego rozwiązaniami odbędzie się w dniu **20 grudnia 2018r**. w siedzibie Urzędu Miasta Bartoszyce ul. Bohaterów Monte Cassino 1 pok. 17c (sala sesyjna) **w godz. 14^{00}-15^{00}.**
Zgodnie z art. 18 ust. 1 ustawy, każdy kto kwestionuje ustalenia przyjęte w wyłożonym do publicznego wglądu projekcie planu miejscowego może wnieść uwagi. Uwagi należy składać na piśmie do Burmistrza Miasta Bartoszyce z podaniem imienia i nazwiska lub nazwy jednostki organizacyjnej i adresu, oznaczenia nieruchomości, której uwaga dotyczy, w nieprzekraczalnym terminie do dnia **14 stycznia 2019r.**
Jednocześnie informuję, na podstawie art. 54 ust. 2 i 3 oraz art. 46 ust. 1 i 39 ustawy z dnia 3 października 2008r. o udostępnianiu informacji o środowisku i jego ochronie, udziale społeczeństwa w ochronie środowiska oraz o ocenach oddziaływania na środowisko (t.j. Dz. U. z 2017 r. poz. 1405 ze zm.), iż została sporządzona prognoza oddziaływania na środowisko w ramach przeprowadzenia strategicznej oceny oddziaływania ustaleń projektu planu na środowisko. W miejscu i w czasie wyłożenia projektu planu do publicznego wglądu można zapoznać się z niezbędną dokumentacją sprawy. Zainteresowani udziałem w postępowaniu w sprawie strategicznej oceny oddziaływania ustaleń projektu planu na środowisko, mogą składać do w/w dokumentacji uwagi i wnioski w terminie do dnia **14 stycznia 2019r.**, w formach przewidzianych w art. 40 cytowanej powyżej ustawy. Uwagi i wnioski w postępowaniu w sprawie przeprowadzenia strategicznej oceny oddziaływania ustaleń projektu planu na środowisko są rozpatrywane przez Burmistrza Miasta Bartoszyce.

Elbląska drużyna piłkarska „Concordia" zakończyła sezon na pierwszym miejscu w tabeli wyników

W ostatni weekend rozegrane zostały ostatnie spotkania w IV lidze, w naszym województwie. Dzięki dobrej listopadowej pogodzie udało się rozegrać nie tylko spotkania rundy jesiennej, ale i większość spotkań pierwszej i drugiej kolejki rundy wiosennej. Czas na podsumowania.

Takich bramek nie można się wstydzić na żadnym stadionie

Concordia pewnie zmierza po awans

Niezależnie od tego, czy weźmiemy pod uwagę mecze rundy jesiennej, czy wszystkie rozegrane mecze tego sezonu, wrażenie robi jedna drużyna, wyraźnie prowadząca w tabeli - Concordia Elbląg. W niedzielę (25.11) w ostatnim spotkaniu tego roku zmierzyła się w derbowym pojedynku z drugim zespołem elbląskiej Olimpii.

Elbląski zespół dotychczas nie znalazł pogromcy w lidze. Jedyną drużyną, której udało się tego dokonać, był zajmujący w tej chwili drugie miejsce w tabeli, GKS Wikielec remisując w 5 kolejce, w Elblągu 2:2. Nie licząc tego spotkania zespół pomarańczowo-czarnych dzięki serii zwycięstw, na koniec tego roku pewnie prowadzi w IV lidze. Ma już 13 punktów przewagi w tabeli nad drugim zespołem, gromadząc przy tym imponujący bilans 68 bramek strzelonych przy zaledwie 7 straconych.

Concordia gromi w derbach

Potwierdzeniem dominacji w tym sezonie, było ostatnie w tym roku spotkanie, w którym Concordię podejmowała drużyna Olimpii II Elbląg. Przed spotkaniem wiadomo było, kto jest faworytem i, że ciężko będzie Olimpii sprawić kibicom niespodziankę. Zawodnicy żółto-biało-niebieskich, zwłaszcza w pierwszej połowie starali się zatrzymać rozpędzonych rywali, jednak bezskutecznie. Pierwszą bramkę, w pierwszej połowie, strzelił Michał Lewandowski, w 14 minucie.

Druga połowa to już grad bramek i znacząca przewaga pomarańczowo-czarnych. Podczas drugiej połowy, bramkarz Olimpii Paweł Rutkowski, musiał wyciągać piłkę z bramki aż 6 razy. Gole trafili: Patryk Malanowski (51', 78'), Radosław Lenart (58'), Edil de Souza Barros (62'), Paweł Rogoz (70') oraz Radosław Bukacki (83'). Co ciekawe było to już 4 spotkanie w tym sezonie, kiedy zespół zaaplikował ligowym rywalom 7 goli.

Olimpia II Elbląg – Concordia Elbląg 0:7 (0:1)

Bramki: 0:1 Lewandowski (14'), 0:2, Malanowski (51'), 0:3 Radosław Lenart (58', 0:4 Barros (62'), 0:5 Rogoz (70'), 0:6 Malanowski (78'), 0:7Bukacki (83')

Z czego wynikają tak dobre wyniki Concordii?

Rozmawiamy z trenerem zespołu Łukaszem Nadolnym.

- Na początek poprosimy, żeby opowiedział nam Pan troszkę o sobie...

Piłka nożna towarzyszy mi od zawsze, tą pasją zaraził mnie tata. Od małego oglądaliśmy razem mecze w TV i wychodziliśmy grać na boisko. Pierwsze kroki stawiałem w Olimpii Elbląg, dla której występowałem od 8 do 23 roku życia. W dzieciństwie bardzo podziwiałem brazylijskiego napastnika Romario, a do dzisiejszego dnia oglądamy i kibicujemy wraz z całą rodziną Barcelonie.

Wiedziałem, że po zakończeniu przygody z piłką jako czynny zawodnik chcę dalej być przy sporcie i zostać trenerem. W czasie kiedy jeszcze grałem, robiłem specjalne kwalifikacje trenerskie, przyglądałem się i nabierałem doświadczenia od innych trenerów, z którymi miałem okazję współpracować, robiłem wiele notatek. Na samym początku trenowałem najmłodszych adeptów piłki nożnej, co sprawiało mi naprawdę dużą przyjemność, szanse na stawianie pierwszych kroków jako trener dostałem w Concordii, Elbląskiej Szkółce Piłkarskiej i Gryfie Tczew. Jestem zadowolony, że robię to, co lubię. Staram się wykonywać swoją pracę sumienie i rzetelnie.

-Concordia zagrała bardzo dobrą rundę, w której poza tylko jednym spotkaniem z GKS Wikiniec, zespół zawsze schodził z boiska jako zwycięski, do czego dochodzi również imponujący bilans bramkowy. Czy przed sezonem spodziewał się pan tak dobrych rezultatów i skuteczności?

Spodziewałem się, że stać nas na bardzo dużo i że jesteśmy w stanie wygrać z każdym. Przed rozpoczęciem sezonu stawialiśmy sobie za zadanie być jak najwyżej w tabeli i dojść jak najdalej w Pucharze Polski i muszę przyznać, że wykonaliśmy plan w 100%.

-Z czego wynika tak dobry poziom drużyny?

Wspólnie z działaczami klubu, sztabem trenerskim, budując obecny zespół, braliśmy pod uwagę przydatność na boisku oraz charakter. Nie chcieliśmy popełnić błędów z poprzednich lat. Obecnie jest u nas mieszanka młodości z doświadczeniem. Zależy nam, żeby nasza młodzież mądrze wchodziła do zespołu seniorskiego i brała przykład ze starszych kolegów. Myślę, że bardzo dużo daje atmosfera, jaka panuje w klubie i zespole. Klub stworzył nam bardzo dobre warunki do treningu, wszystko jest naprawdę organizacyjnie poukładane i mogę powiedzieć o sobie i również o zawodnikach, że z przyjemnością i pasją przychodzimy na treningi. Zespół na zajęciach i na meczach daje z siebie 100%. To co robimy, daje nam dużo przyjemności i radości.

-W tej chwili zespół ma już znaczną przewagę nad rywalami, przez co wydaje się murowanym faworytem do awansu. Jakie drużyna ma szanse na dotarcie do III ligi?

Rzeczywiście stworzyliśmy sobie dosyć sporą przewagę punktową nad przeciwnikami i po rundzie jesiennej wszyscy stawiają nas w roli faworyta do awansu. Jednak wiemy, że jeszcze dużo pracy przed nami i, że nie możemy spocząć na laurach. Runda wiosenna zawsze jest cięższa, dlatego musimy dobrze się przygotować w okresie przygotowawczym.

- Czy na wiosnę planowane są jakieś zmiany w składzie, by jeszcze poprawić grę pomarańczowo-czarnych?

Na tę chwilę mamy naprawdę poukładany zespół i ciężko cokolwiek zmieniać. Mamy najlepszą defensywę i ofensywę w lidze (śmiech). Myślę, że delikatne korekty będą w zespole, bo z tego co wiem, kilku moich zawodników ma propozycje z wyższych lig. Oczywiście, jeżeli nadarzy się taka okazja, myślę, że klub nikomu nie będzie robił problemów z odejściem. Będę się cieszył i życzył im powodzenia, bo wiem, że stać ich na grę na wyższym poziomie.

-Za nami ostatni mecz w tym roku, spotkanie z drugą drużyną Olimpii Elbląg, który można nazwać małymi derbami miasta. Jak Pan ocenia to spotkanie?

W meczu z Olimpią dominowaliśmy przez cały mecz i zdecydowanie zasłużyliśmy na zwycięstwo. W pierwszej połowie zdobyliśmy tylko jedną bramkę, choć okazji do strzelenia stworzyliśmy sobie naprawdę sporo. W drugiej połowie zagraliśmy już zdecydowanie skuteczniej, dokładając jeszcze 6 goli. Podsumowując pierwszą rundę oraz dwa mecze z wiosny, które rozegraliśmy awansem, jestem bardzo zadowolony z postawy mojej drużyny. Mieliśmy swoje problemy kadrowe, zdarzały się mecze, gdzie kończyliśmy w dziewiątkę, ale udawało nam się wygrywać mecze. Zimę spędzimy zasłużenie na pozycji lidera, mamy naprawdę sporą zaliczkę przed rundą rewanżową i dalej gramy w Pucharze Polski. Korzystając z okazji, chciałem podziękować zawodnikom, trenerom, wszystkim ludziom związanym z klubem za udaną rundę jesienną, a kibicom za wsparcie podczas meczów.

barest

Stomil zagrał bardzo słabo i przegrał ligowy mecz

Stomil Olsztyn przegrał z Podbeskidziem Bielsko-Biała. Olsztynianie rozegrali bardzo słaby mecz.

Stomil wciąż rozkłada ręce

Olsztyński klub podchodził do meczu z Podbeskidziem po niezwykle ważnym zwycięstwie nad Garbarnią Kraków, więc kibice mieli nadzieję, że olsztynianie podtrzymają dobrą passę. Podbeskidzie natomiast gra w tym sezonie bardzo w kratkę i dobre mecze przeplata tymi słabszymi. Przed tą kolejką zespół z Bielska-Białej zajmował siódme miejsce w tabeli.

Początek meczu należał do Stomilu. Olsztynianie starali się kreować grę, a obronę rywali nękał przede wszystkim **Wołodymyr Tańczyk**, ale jego strzały były blokowane. Mimo tego, jednak goście wyszli na prowadzenie. Świetną piłkę w pole karne posłał **Valerijs Sabala**, a tam najlepiej w zamieszaniu podbramkowym zachował się **Łukasz Sierpina** i plasowanym strzałem pokonał **Piotra Skibę**.

W 40 minucie znowu Tańczyk miał szansę na zdobycie gola, ale nie trafił w bramkę z około siódmego metra. Goście po strzeleniu gola nastawili się głównie na kontry. Po pierwszej połowie już nic ciekawego się nie wydarzyło i Stomil w drugiej części gry musiał odrabiać straty.

Od początku drugiej części gry na boisku nie działo się zbyt wiele. Stomil próbował atakować, ale z tych ataków nic nie wychodziło, a goście skupili się tylko na obronie. W 65 minucie Podbeskidzie wyprowadziło kapitalną kontrę. Sabala został faulowany w polu karnym przez **Wełnickiego**, a rzut karny na gola zamienił **Łukasz Sierpina**.

Trener Stomilu, **Piotr Zajączkowski** starał się poprzez zmiany poprawić ofensywną grę swojej drużyny, ale nie przynosiły one żadnych efektów. Stomil był przy piłce, wymieniał wiele podań, ale nie potrafił zagrozić bramce swoich rywali. Trzeba sobie wprost powiedzieć, że nie był to najciekawszy mecz do oglądania dla kibiców. Piłkarze nie rozgrzali trybun, w ten bardzo zimny dzień.

Ostatecznie Stomil Olsztyn przegrał to spotkanie **0:2**. Wyniki poukładały się jednak dobrze dla olsztyńskiej drużyny, a to sprawiło, że Stomil został ponad strefą spadkową.

raf

Widać było progres w naszej grze

Marcin Kajca, kapitan Sokoła Ostróda podsumował rundę jesienną w wykonaniu ostródzkiej drużyny.

Marcin Kajca fot. oficjalna strona Sokoła Ostróda

-Po pierwszej rundzie zajmujecie szóste miejsce w tabeli z dorobkiem 30 punktów. Jest to wynik, który was satysfakcjonuje?

Na chwilę obecną jest to dobry wynik, aczkolwiek jest mały niedosyt. Zanotowaliśmy sporo remisów, a przegraliśmy tylko trzy spotkania. Szkoda, ponieważ na pewno minimum trzy mecze, które zremisowaliśmy powinny się zakończyć naszym zwycięstwem.

-Czego zabrakło, żeby wynik punktowy był lepszy?

Zabrakło nam trochę szczęścia. Mówiłem na początku rundy, że prawdziwe oblicze drużyny poznamy gdzieś w okolicach dziesiątej kolejki i miałem rację. Stwarzaliśmy w każdym spotkaniu dużo sytuacji, strzelaliśmy sporo bramek, a gdyby była jeszcze lepsza skuteczność, to na pewno tych punktów byśmy mieli więcej.

-Czy zgodzisz się z tym, że w większości spotkań brakowało wam klasycznego napastnika? Widać było, w dwóch ostatnich kolejkach, jak do składu powrócił Mateusz Broż, że wasza gra wyglądała lepiej.

Brakowało nam przez całą rundę takiej klasycznej „dziewiątki", która zagwarantowałaby nam dziesięć czy piętnaście bramek w sezonie i to chyba każdy dostrzegał.

-Jak ocenisz swoją postawę w tej rundzie, bo statystyki pokazują, że byłeś najlepszym strzelcem drużyny?

Nie jestem od oceniania sam siebie, aczkolwiek myślę, że była to udana runda w moim wykonaniu i jestem z niej zadowolony. Mam nadzieję, że będzie mi dane to kontynuować.

-Czy już teraz możemy powiedzieć, o co będziecie walczyć w rundzie wiosennej?

Ktoś kto mówi, że nie zagląda w tabelę, to kłamie. Do drugiego miejsca mamy bardzo małą stratę i trzeba się skupiać na każdym kolejnym meczu. Sokół Aleksandrów Łódzki już odjechał reszcie stawki, ale jestem pewny, że nie wygra on wszystkich meczy i zawsze ma zadyszkę w rundzie rewanżowej. Mam przede wszystkim nadzieję, że my będziemy kontynuować naszą dobrą grę z końcówki rundy jesiennej.

-Czy uważasz, że potrzebujecie w tej przerwie zimowej wzmocnień w składzie, żeby jeszcze włączyć się do walki o czołowe pozycje?

Na pewno, jeżeli chcemy włączyć się do walki, to musi przyjść ze czterech nowych zawodników, którzy od razu wskoczą do składu i będą ciągnąć ten wózek, ponieważ w tej rundzie tak miało być, a wyszło inaczej. Trzon zespołu stanowili zawodnicy, którzy byli w klubie już wcześniej, a tak naprawdę oni mieli być tylko dodatkiem.

-Czy czujecie jakąś presję ze strony władz klubu, aby w tym sezonie osiągnąć bardzo dobry wynik?

Drużyna jest tak zbudowana, że jest kilku doświadczonych zawodników i jest też sporo chłopaków, którzy dopiero wchodzą do seniorskiego futbolu, więc dużej presji nie ma, a my gramy coraz lepiej w każdym kolejnym meczu i progres w naszej grze jest zauważalny.

-Będziecie mieli czas, żeby odpocząć po tej rundzie?

Zagrałem we wszystkich meczach, ale jeszcze mam na tyle siły, że spokojnie mógłbym zagrać jeszcze kilka kolejek, ale lepiej już trochę odpocząć. Trenujemy do 14 grudnia, a następnie będzie czas na odpoczynek i siódmego lub ósmego stycznia stawiamy się na pierwszym treningu. Ma być jeszcze wigilia klubowa, która zakończy nasz okres roztrenowania i rozjedziemy się do domów.

raf

Zuzanna Zych z UKS Junior Boks Świątki zajęła drugie miejsce w Pucharze Polski

W dniach 15-18 listopada miał miejsce Puchar Polski Juniorów Starszych w Grudziądzu. Na te zawody pojechała cała kadra z Warmińsko-Mazurskiego Okręgu Bokserskiego, dziewięciu zawodników i cztery zawodniczki. Bokserzy z naszego województwa zdobyli cztery medale. Jeden z nich wywalczyła Zuzanna Zych.

Od lewej: Karol Tuchewicz,trener UKS Junior Boks Świątki, Zuzanna Zych na podium ze srebrnym medalem

Cztery medale wywalczyli bokserzy z województwa warmińsko-mazurskiego: **Adrian Kukowski** (MKB Mazur Ełk) zdobył brązowy medal w wadze 68 kg, **Aleksandra Łachacz** (PKS Gwardia Szczytno) zdobyła również brązowy medal w wadze 75 kg, **Dawid Dziuwe** (UKS Kontra Elbąg), także wywalczył brązowy medal w kategorii 52 kg.

Zuzanna Zych zdobyła srebrny medal w kategorii do 54 kg- *Zuzia ze względu na to, że w poprzednim roku wywalczyła brązowy medal w Mistrzostwach Polski była rozstawiona w tych zawodach. W pierwszej rundzie miała wolny los, następnie wygrała dwie walki i w finale zmierzyła się z zawodniczką ze Szczecina. Walka była wyrównana, ale ostatecznie to rywalka wygrała walkę 3:0* – powiedział **Karol Tuchewicz trener UKS Boks Świątki.**

Warto jednak zaznaczyć, że to była starsza zawodniczka od Zuzanny Zych. Bokserka UKS Junior Boks Świątki pierwszy rok walczy w juniorach starszych i jest wielka szansa, że w następnym roku zostanie ona włączona do kadry reprezentacji Polski.

To jeszcze nie koniec sezonu dla bokserów ze Świątek- *Będziemy jeszcze startować w lokalnych turniejach w Polanicy, w Gdyni i w Elblągu. Już jednak się przygotowujemy do Mistrzostw Polski Juniorów Starszych, które odbędą się pod koniec lutego. Nie będziemy mieli więc odpoczynku, tylko dwa tygodnie lżejszego treningu, a później przygotowujemy się do tego turnieju* -dodał **Karol Tuchewicz.**

Trener UKS Boks Świątki już stara się o organizację kolejnej gali bokserskiej.- *Chcemy wystąpić do Ministerstwa Sportu o dotację, żeby zorganizować w marcu kolejny turniej bokserski. Chcemy to zrobić w okolicach 18 marca, ponieważ wtedy nasz klub będzie obchodzić szóstą rocznicę. W tym okresie kluby nie mają za bardzo gotówki, żeby organizować takie turnieje, więc jeżeli mi się uda zdobyć dofinansowanie, to będę mógł dla każdego swojego zawodnika zaprosić rywala nawet z drugiego końca Polski.*

raf